報新事時

THE CHINA TIMES
162, SHANTUNG ROAD, SHANGHAI

中華民國三年六月念一日(即舊歷五月念八日)(星期日)第二千三百三十五號 共四張 售洋二分六厘

時事新報

館設上海英租界望平街一百六十二號門牌 電報簡碼六六九〇 電話號碼一七八六

本館定報章程

本國及日本境內●全年十六元●半年八元●以上均按大洋計算郵費在內●其餘外國各埠●全年九元●半年五元●一個月九角●國郵費由定報人自付郵票按九折算 (零售大洋二分五厘外埠以十字算加)

本館緊要啓事

本館刊行之時事彙報自第七期起改爲季刊篇幅價目仍照前例自七月一號以後凡訂閱時事新報三個月以上者附送彙報一册半年以上者按季增送以副閱報諸君愛讀之雅意其從前訂閱彙報者仍當按期寄奉或已享有贈閱之權利者並可改購本館他種出版書籍特此奉聞

無代進呈

第六十五號外國古信票五十種二十種以上三號之內不拘何號限一人一次購求者代價七角五分 第八十九號希罕古信票十五種信票帳簿一册貼信票聯紙二十張第一百零二號最有益之古信票實買目錄未信進呈 古錢古郵信票商橫濱儲信箱二百十四號B 小早川商會謹白

聽雨樓錢記聲明廣告

竊健國榮前與諸慶雲張金堂周慶明陳潤生楊子香諸君股開城內城隍廟內花園中之樂意茶樓開張以來各界歡迎後因折本意氣不合同人等願將各股退讓與健國榮一人繼續改號聽雨樓錢記開張所有前意樂茶居帳務一切均歸前股東理涉與健國榮之聽雨樓毫不相干除佈告外恐未周知特此聲明 店主錢國榮 經理陳潤生仝啓

上海德律風公司廣告

茲有宋公館(SUNGEDINGKAAN)名下本公司股單一紙計四股自六千二百十八號至六千二百二十一號業已聲明遺失如該股單於本年七月二十號以前未經尋獲屆時當另行發給新股單所有前項遺失之股單即作爲廢紙特此布告 上海德律風公司啓

南通餘中大有晉公司發息廣告

本公司經董事會議決癸丑年所收豐草餘利按照舊股均分茲訂陰歷閏五月初十日發給一在本公司一在上海法界黃浦灘大生滬帳房憑息單支取謹啓

交通部直轄滬寗鐵路管理局廣告

啓者本路從前發送各機關免票訂於本年陽歷七月一號以前一律收回更換新式務祈執有本路免票諸君速將舊票送回本局核明掉換是爲至要過此期後所有前發免票無論是否滿期概行作廢特此聲明希爲公鑒

交通部直轄甬嘉鐵路管理局廣告

浙江鐵路楓涇杭州江干拱宸甯波曹娥等已成未成各綫現已收歸國有於六月十六日由交通部派員接收管理一切所有營業工程仍繼續進行謹告

浙路股款清算處

在杭城柴木巷二十五號門牌

津浦鐵路管理局發售往返遊行客票廣告

本路爲便利前往青島北戴河山海關避暑旅客起見准於本年六月一日起發售自浦口至天津自浦口至濟南及自天津至濟南之往返頭等客票其價目按尋常及特別快車票價減收百分之二十五此項客票祇准乘本路客車並限至本年九月底爲止特此廣告

江蘇展覽會廣告

本會開幕以來參觀者日必數千足徵實業思想之發達現距閉會不過旬餘各縣出品已齊廣西賽品亦將陳列有志者曷其乘時研究以共圖斯業之改進幸勿交臂失之此佈

廣西省赴巴拿馬賽會出品抵滬陳列廣告

啓者廣西省賽品日前抵滬現定本月二十號展覽特此佈告 辦理廣西出品聯合展覽事務所啓

法政雜誌第三卷十二號出版

要目列後

新約法編 英法部大臣在律師協會之演說 保險在經濟學上之地位 其他雜錄專件記事等不偏載

本雜誌三卷十二號已出全自四卷一號起特更改章程增加門類 時隨 選譯名著批評判例 閱者鑒之價目仍預定十二册一元五角六册八角 零售每册一角六分

商務印書館

中國礦業記出版

我國礦業素無專書是以一般辦礦者每苦於無案可稽無例可援本書爲英國礦師李建德先生所著搜羅宏富紀載精詳誠我國礦業界之至寶也凡有志礦業者理宜家置一編以資考證書印無多速購爲要每册定價五角 總發行所上海棋盤街科學書局 分發行所文明書局及各大書坊啓

教育雜誌第六卷二號出版

要目列下

現今教育無實效之原由及應行改良之點 日本現今教育之缺陷 理化新教授法 恐慌時代之教育 倫理學研究法 教育的發展 德國通俗教育 平民娛樂事業 教育上之參觀 新聞紙之女學 早稻田大學三十年紀念會記 通代用師範附屬小學概覽 每册一角外埠郵費每册一分半

商務印書館

右文社出版書籍承接印刷開幕廣告

本社集合鉅資自營印刷敝專門精印精本書籍並聯合政客延聘政法專門編譯大部政法叢書以備學政法者參觀之用不日出版 又凡欲囑本社代印書籍無論石印鉛印彩色銅版等項均可承接價值無不從廉幸垂察焉

發刊雜誌 本雜誌發行流行數千册同人以筆墨之緣得與海內外學士相周旋忭慰無既敢不益加奮勉力圖進境頃因改歸右文社出版自行組織印刷以致此期今始發行无任歉仄準自第七期始 增聘通人多添材料版式放大印刷改良按期發行以副雅意

雅言

第六期要目

最近國事之危言 現今之政制觀 世界最近經濟學說變遷論 現世之中華民國觀 門羅主義論 列強瓜分支那論 世界競爭之大勢與日本之根本國勢 此外 體教問題之研究 及列舉價目 每册零售三角半年十二册三元二角全年念册六元郵費每册二分半不折不扣

紀事甚多不能多載文錄有 太炎文五首劉申叔黃侃等文不

章太炎先生手寫本 文始

是書爲太炎先生平生最精審之作通文字之本原窮倉頡之奧旨實爲二十年之絕作也茲即以先生手寫稿本精印行世凡有志治國學者盍興乎來 文字學集大成之閎著 精印一大册定價一元五角

影印世德堂六子出版預告

世德堂刻六子一書久推爲海內子書精本之冠惜流行無多罕見全豹漢中康氏藏有全部板心世德堂刊四字每篇悉全確爲最初印本無疑兩爲假得影印以供同好尅日出書謹先預告

總發行所 上海克能海路華童公學對門北京宜武門外教場五條 右文社

寄售處(外埠)各大書坊 (本埠)江左書林 文瑞樓 國華書局 千頃堂 中華圖書館 掃葉山房

江蘇教育行政報告書

敬告教育界 不可不閱此書

是書爲江蘇行政公署教育司編纂詳紀光復以後至民國二年七月江蘇省教育行政及所屬縣市鄉教育情形全書析爲三編分別門類並附各種彩色圖表詳盡無遺爲從事教育者不可不閱之書 本館承印時訂明附印數百部定價發售現已出版洋裝大本布面金字每册定價二元五角 商務印書館發行

教育部制定 中學畢業證書 小學畢業證書

上海河南路中華書局發行

式樣……依據教育部公布證書格式仿印 大小式樣不爽累黍

價目……中學證書彩色三十張一元單色三十張七角小學證書彩色三十張七角單色三十張四角

郵費……郵寄每三十張加郵費一角

代價……不便匯兌之處可用郵票代價惟每百分作九角五

附告……如承預定惠付現欵照價七折

司法圭臬二編出版

現在下級審判權已劃歸縣知事以行政之才而騐所司法不免茫無依據本編與初編於民國肇造以來司法根源最爲詳晰誠不獨司法界之所必需亦行政官之所必備也 全兩十册定價大洋一元八角 上海棋盤街會文堂書局啓

澄衷中學校招生

本校新寄宿舍落成推廣學額茲定於陽歷七月十二日上午八時半招考中學及初高等小學新生試驗科目爲國文英文數學三門初等生不考英文有志來學者須先期報名考時隨帶筆墨章程函索郎寄校址在虹口塘山路樊昌公司東首

南京江蘇省立第一農業學校招收農林預科及農林本科一年級插班生廣告

詳細請閱十五號起單日時報

上海縣知事公署展期拍賣公產布告

案查本邑二十五保十六圖南市馬家廠地方有江蘇海運局及海神廟各一所丈見地七畝八分七厘五毫上建房屋九十五間又海神廟丈見地六畝六分八毫並有海運局另建房屋十間共計地十五畝一分六厘五毫房屋一百零五間業奉省公署令開競買法定於六月二十四日投標乃至開票日期此項基地房屋無人投標當將開標情形呈報省公署在案茲奉省公署指令展期兩旬再行投標等因自應遵照辦理茲定於展限期內逐日到本署花廳招人投標以舊歷閏五月初二日(即陽歷六月二十五日)起至閏五月初二日止每日上午十時起至下午四時止如有願得此項基地房屋者准於展限期內逐日到本署投標屆時投標合格者應先備定銀六千兩繳署定買侯屋地交清如數繳訖由本公署給予印諭管業別無糾葛浮費科爲倘欲閱看圖說及海運局房屋者得於六月四日起至六月十四日止每日下午一時到本公署接洽領看特此布告

真蹟出版定價四角

本館啓

中華民國三年六月二十一日(即甲寅年五月二十八日)(星期日)第二千三百三十五號

已購預約諸君注意

民國經世文編出版預告

凡三百餘萬言分訂四十厚冊准於陰曆五月三十日出書

本書因增補內容已稟准延期現已全書告竣准於陰歷五月三十日出書已購預約諸君請於陰歷閏月初五持券向原購處取書其未購預約者於陰歷五月三十日以前訂購仍照預約例以酬雅意外埠已購者於陰歷閏月初六寄出特此布告

上海經世文社啟　經理處上海法界二洋涇橋人和里五洲書局　經售處各大書局各省大書坊

中華民國自然地理圖

山脈　水道　地勢　地文

每幅定價五角五分

是圖爲胡晉接程敷鍇兩先生所編山之支幹水之派委地形之高下氣候之異同與物產民生均有密切之關係兩先生以講求輿地二十餘年之經驗編就是圖精確詳明實空前未有之作至鏤印精美附說簡明懸之壁間極便觀覽

上海亞東圖書館印行

總發行所棋盤街平和里

商民購貼印花稅票者注意　浙江安徽山東江西江蘇合登廣告載第四張巨頁

列偉齒科醫院理事啓　本醫士自幼東遊專攻究齒科及口腔外科百症後從日本著名齒科專門博士片山先生實地試驗年久術精妙極奧妙待人篤實懇切尤堪自信中外紳商幸乞惠顧當知非河漢斯言　醫院設在美界北四川路四十四號

代論

清朝前紀

建州紀第二（續）

（心史）

稻葉敍成化三年事言其先董山之勢日盛曾有强求明廷以一人兼建州衛及右衛都督之事此必有本然則天順成化之間右衛又曾爲董山所兼領彼建州衛之李滿住明明尙在其死在董山之後乃董山亦曾兼建州衛都督則此事不足爲右衛中絕之證董山襲職在正統七年凡察之死據稻葉言在景泰元年以後即知董山之以左衛稱雄亦自景泰間始成化初董山爲明所殺建州會襲董山之餘威以左衛爲中堅右衛漸微至嘉靖時左衛中落蓋叔姪兄弟六人分居六處謂之甯古塔貝勒甯古者六數塔者個也見吳兆騫甯古塔紀略滿語之甯古塔貝勒漢語謂之六祖具見清代官書六祖居興京附近並非甯古塔地世以地名有稱甯古塔者而於甯古塔貝勒謂即以地得名並謂甯古塔地有塔皆謬說也當六祖分居之日正左衛渙散之時以故嘉靖間之建州惟會爲王杲王杲據明史李成梁傳稱之曰建州都指揮不詳其爲何衛稻葉氏言明人紀錄中謂杲爲右衛都督然未指此所謂明人紀錄書爲何名原文何若又言王杲當爲凡察之後則以右衛而推知之明史稱爲建州都指揮當是建州諸衛皆衰惟王杲以右衛獨猖獗遂如天順間董山獨衆三衛之例雖起於右衛隆萬間已不以右衛名此嘉靖以後右衛又與左衛代興之事實也

王杲之名自鷄林舊聞錄譯引山東人爲清世祖姦生父之說流入英人濮蘭德所著之清宮史前於當聞錄有所辨正但詳言彼錄文字之無稽當時尙未能言王杲之本末近始於明史張學顏李成梁等傳得其端緒復有稻葉氏所言及其貫串之線索乃確知李成梁傳之王杲子阿台即東華錄之阿太章京王杲父子與景顯二祖相終始即與太祖起兵緊相銜接以其事緒較繁且杲曾爲建州全部之雄長役屬景顯二祖其子阿台乃與清太祖相姻景顯二祖死於阿台之難在清實錄爲殉阿台在明人紀述爲二祖實阿台以嚮李成梁仍爲成梁所濫殺要之與清世關係獨多事蹟亦較富別爲專紀附後茲不具列

王杲爲明兵所捕斬斯時左衛後人爲清景顯二祖尙未能自振而與杲相錯爲邊患者仍爲右衛分子之王兀堂董兀堂既非左衛支派所居又不在興京附近當凡察分爲右衛之日明廷既不言其分地其時興京即赫圖阿拉等處爲李滿住所居凡察等初與興京附近即在滿住所遣之婆猪江流域後董山入居赫圖阿拉意婆猪江地即爲右衛所居而王兀堂之輿恰在婆猪江流域意興王杲同部杲入居興京附近遂由兀堂領其故地證以明史王兀堂居近寬奠是爲婆猪江地張學顏傳遼陽鎭東二百餘里舊有孤山堡巡按御史張鋒增置險山五堡然與遼鎭聲援不接都御史王之誥奏設險山參將轄六堡一十二城分守靉陽又以其地不毛欲移置寬佃以時絀不果萬歷初李成梁議移孤山堡於張其哈佃移險山五堡於寬佃長佃雙墩長領散等皆據膏腴扼要害而邊人苦遠役出怨言工甫興王杲復犯邊殺游擊裴承祖巡按御史頡請罷役學顏不可曰如此則示弱也即日巡塞上撫定王兀堂諸部聽於所在貿易卒築寬佃斥地二百餘里於是撫順以北淸河以南皆遵約束明年冬發兵誅王杲大破之云云此王杲與王兀堂爲同時各部而王兀堂諸部爲近於寬佃之證也又李成梁傳萬歷七年迤東都督王兀堂故通市寬奠後參將徐國輔弟國臣强抑市價兀堂乃與趙鎖羅骨數遣零騎侵邊明年三月以六百騎犯靉陽及黃岡嶺指揮王宗義戰死復以千餘騎從永奠入成梁擊走之追出塞二百里敵以騎卒拒而步卒登山鼓譟成梁大敗之斬首七百五十級毀其營壘　其秋兀堂復犯寬奠副將姚大節擊破之兀堂由是不振云云所稱迤東都督未知爲王杲死後而襲之抑本有此名號明人稱建州爲迤東已見前引趙輔傳成化三年總兵征迤東一語當萬歷七八年爲明兵所破史言自是不振蓋後二三年清太祖即以左衛崛起壹併諸部矣及海西野人然後入佔遼東固亦不容建州復有他能自振之部落矣

凡察爲孟哥帖木兒之弟孟哥帖木兒弁其子阿古爲七姓野人所殺雖尙有童倉及董山二子然其時建州左衛都督之名號暫歸凡察具見前文夫孟哥帖木兒爲清之肇祖原皇帝孟特穆童倉即其次子褚宴董山即其長子充善實寫無疑義別見後諸紀至凡察之名在清世官書有名范察者或亦作樊察其說曰三天女浴於布爾湖里神鵲銜朱果置季女衣季女含口中忽已入腹有身生布庫里雍順三姓有亂雍順往知爲天女所生推爲國主而亂定是爲清開基之始祖越數世國人叛雍順之族被戕有幼子名范察者獲免隱其身以終數傳至肇祖原皇帝云云日本人以范察之爲人幼子遺家難而獲免與明世所紀凡察之事同決爲即係一人雖其世次不符然今按開國方略雍順之於肇祖其相距之世數本與他官書大不相合方略係據太祖所自言必更可信雍順以來之世次先自不確則凡察之在清祖先中世次亦安足徵信事實同命名同此凡察即樊察或范察當可信說詳後雍順及肇祖各紀

要件

審計院編制法

第一條　審計院直隸於大總統依審計法審定國家歲出歲入之決算審計法另定之

第二條　審計院於每會計年度之終須以審計成績呈報於大總統

第三條　審計院對於各官署職官於出納事項有違背法令或不正當之情事者須呈報於大總統

第四條　審計院對於預算及財政事項得依其審計之經驗陳述見於大總統

第五條　審計院置院長一人由大總統特任總理全院事務指揮監督所屬職員

第六條　審計院置副院長一人由大總統簡任佐理院長之職務

第七條　審計院置審計官十五人協審官二十七人由院長呈請大總統任命承長官之指揮分掌審計事務

第八條　審計院設三廳每廳以審計官三人以上協審官四人以上組織之

第九條　審計院每廳置廳長一人由大總統於審計官中簡任之

第十條　審計院之審計官協審官須年滿三十歲以上具有左列資格之一者充之

一　任薦任以上行政職滿三年以上著有成績者

二　在專門以上學校習政治經濟之學三年以上畢業並任行政職滿一年以上者

第十一條　審計官協審官非受刑法之宣告或懲戒之處分不得令其退職或減俸前項之懲戒以法律定之

第十二條　審計院對於各地方關於審計事項認爲有派員之必要時得派遣審計官或協審官爲實地審查派遣各地方之審計官或協審官認該地方各官署職官於出納事項有違背法令或不正當之情事者須詳報於院長

第十三條　審計院置書記官長一人由院長呈請大總統任命書記官五人由院長委任承長官之指揮掌理文牘會計庶務

第十四條　審計院置核算官由院長委任承長官之指揮掌理核算事務其員額由大總統以教令定之

第十五條　本法自公布日施行

修正各省所屬道區域表黑龍江省道區域

龍江道　轄縣及地方區域如左

龍江縣　嫩江縣　大賚縣　肇州縣　安達縣　訥河縣　青岡縣　拜泉縣　肇東縣　呼倫縣　臚濱縣　泰來鎭設治局所轄地方　吉拉林設治局所轄地方　西布特哈地方

綏蘭道　轄縣及地方區域如左

綏化縣　呼蘭縣　海倫縣　巴彥縣　慶城縣　蘭西縣　木蘭縣　通河縣　湯原縣　龍門鎭設治局所轄地方　鐵山包協領所轄地方　東興鎭協領所轄地方

專電

●黎徐今日赴參政院行開院禮．午前院外已軍警密布．臨時自府達院．將斷絕交通．

●袁遣馮學書赴津．勸錫良就參政．已將復函呈袁．辭極堅決．

●審計院長定丁振鐸．副擬徐恩元．但遲未發表．章宗元不與．人以爲怪．

●閩巡按署請設諮議．已照准．政事堂提議．有准各省一律設置之說．

●部議在滬開辦之懋遷公司．因王璟芳暫難離粵．擬緩辦．

以上北京專電

●白匪回竄西安．消息極危險．

●頃得前敵軍報．白匪前隊已抵龍駒寨西四十里．荊紫關．雞頭關．武關．蘭草官坡．朱陽關等處．向爲土匪巢穴．現皆蠢蠢欲動．深恐內外勾結．致生他變．情形萬分危險．

●汴督以潼關爲豫省門戶．恐爲白匪所得．飛檄吳攀桂前往扼守．吳率一二兩營疾馳先進．第三營權留澠池．守護軍械．隨後驅令拔隊．

●汴督急電檄徐占鳳赴荊紫關堵剿白匪．徐奉電後．立率所部馳往澠池．相機布置．行至洛陽．又奉汴督電．劉鎭華一軍．歸徐節制．劉特派專員迎徐．接商防勦事宜．

●白匪入陝後．有一股入終南山．似擬沿陝鄂邊境竄入汴省．惟匪計向極狡猾．此股所處地點．可以入川．可以趨鄂．可以攔入豫境．西安尤岌岌可危．惟此間尙未得有確音．

以上開封專電

●張聯陞追匪過西安．見陸督辦．極陳士卒奔走疲乏不堪再戰情狀．且言後隊尙未趕到．輜重亦在後方．難於急進．陸督辦令暫在省垣休養．俟後隊到齊．視匪勢所趨．出發赴勦．

以上蘭州專電

●國稅廳科長下關厘局長陳鍾麒．呈准蔣廳長添設龍潭夏蜀兩道厘捐．附屬下關．凡津浦路豆糧土貨．加三倍抽釐．商人議由浦口裝運江輪．以避苛征．滬甯路將大受影響．

●韓巡按通飭六十縣知事因公出境．應先期呈報．

●前江甯縣知事左杕周．昨奉任命．爲浙江甌海道尹．

●裕甯清理處處長曹元度．被德商李希德在法庭控訴．

顯補習科招生

本校去年有鑒於夏假之際時特設補習科以便各女校生徒得資研究繼續工藝概用新法教授成績昭著今年照辦定於七月十三號開課有志學習者可報名母候額滿見遺欲知詳章函索即寄　上海虹口海甯路三德里口第廿一號洋房

勝家縫紉女學校啓

本號行將集商股資本五百萬兩現已收足二百五十萬兩 [illegible]

胡慶餘堂擇陽歷六月九號即陰歷五月●六先行交易

[illegible]

●泰興縣民人戚文彬·受刑斃命·該民婦來省控告巡按使·已派員澈查·

●財政廳官制已由中央規定頒布·聞蔣廳長擬日內改組·實行發表·

●灌云縣著名匪首·現因白軍開往·均已紛紛潛回·意圖大舉·該縣紳士電請都督巡按·飭令白軍急速回防·以資鎭懾·

●山東蔡巡按使電告·已飭該省與贛榆接壤各縣·認眞撲滅·

●警察廳長王桂林·日昨緝獲妖道一名·當即供出同黨二人·一併拘獲·今日午後派巡士多名押赴遊街示衆·以爲妖言惑衆者戒

以上南京專電

●禁烟局長許畏三·省公署秘書楊鎭毅·經屈使呈請總統優予擢用·已交政事堂以道尹高等審判廳長等存記·

●第十一旅長葉頌淸十二旅長張載陽入覲回浙·於昨日(皓)回任視事·

●丁傳紳沈鈞業兩道尹·定月內赴京覲見後·再行赴任·

●現任知事保送免試者·已有劉强夫項滯李盛發表·

●淸華學校二十二日考試·報名者已有六十餘人·

●財政廳長擬將全省稅務竭力整頓·

以上杭州專電

●朱護軍使接哈爾濱俄國總領事照會·稱該國測量局第二課長中奈庫列世·帶同武官六員·兵八十名·由富拉爾根起程·前經綽河陶河之間·測量地圖·請飭沿路地方官遵照等語·朱護軍使以外人入中國內地測量地圖·爲條約所不許·立即嚴詞拒絕·又恐俄人藉端另起風波·已將拒絕理由·分別電咨政治堂外交部查照·倘有俄使飾詞交涉·請即嚴詞駁斥·

齊齊哈爾專電

●長沙地方金融逼迫·商業沈滯·糧棧錢鋪等重要商業機關·均有倒閉之虞·湖南官銀行·已變通向例·許以不動產爲抵押品·通融借欵·以圖補救·

長沙專電

特約路透電

施肇基君已任爲駐英公使·施君向爲各國人民敬重·目爲中國少年政治家嬌嬌者之一·今授此任·必受大衆歡迎

參政院今日行開院禮·到者五十三人·奏樂後·參政及委員皆入座·次由秘書長報告所到參政人數·次由院長演說·復奏樂·次由徐世昌讀袁總統詞·袁總統並未親詣·讀畢·復奏樂·次由院長讀答詞·復奏樂·向國旗三鞠躬·復奏樂·乃散·集庭中攝影·下午四時·黎元洪大宴各參政·六月二十二日袁總統亦將于懷仁堂宴之·袁總統答詞大旨如下·民國肇始三年·於茲中間·嘗因內爭發生政治困難·夫前事不忘·後事之師·國家政局·端賴與論·善法固能求治·而改良法律·必在國家承平之秋·行之近者·約法會議通過參政院組織法·本大總統特任命院長·副院長·各一人·參政七十人·今咸抵京·殊堪欣慰·今日參政院開院·本大總統順進數言·致賀·並望諸君·詳爲聆之·本大總統·受全國國民付託之重·而不能洞悉全國民隱·用是夙夜憂勤·今有參政院匡勷·且得諮詢·一切即國民之苦樂·當可因以瞭然·貴院且將暫爲立法機關·參政之中·或爲民國有功之員·或爲前朝信任之人·或擅長新學·或邃於舊學·不乏專材·今幸聚集京師·匡余不逮·翼全國國民·今皆渴望政局之綏靖也云云

以上二十日北京電

譯電

施肇基已被任爲駐英公使·駐華英使朱爾典及英政府·均極表同意·施近充總統府禮官·前時袁總統擬簡爲駐美公使·而當時國會對於總統及其所欲任之人·一味反對·遂以不果云

譯字林報六月十九日北京電

聞大元帥統率辦事處·擬編制國軍四十師·分全國爲五軍區·(一)直魯汴晉熱河綏遠爲一區·計十一師·(二)蘇贛皖浙閩湘鄂爲一區·計八師·(三)蜀滇黔桂粵爲一區·計六師·(四)東三省及內蒙爲一區·計八師·(五)新疆青海阿拉善爲一區·計四師·此外尚擬設混成旅·每區各二區·以軍長一人爲總司令·又副軍長二人·在政府之意·以爲此制完全舉行後·各省權力將大爲減縮·僅得設地方警備隊若干而已·預料五區總軍長·當爲蔭昌·其訓練軍隊·當悉做德制云

明日參政院開幕·戒備甚嚴·中外來賓·概不得入·黎副總統將借乘袁之鐵甲摩托車赴院·

以上譯德文報六月十九日北京電

中日所訂長崎上海間設置水底電線合同·已呈總統裁奪

順天時報載稱·據敎會所傳消息·白匪與川陝兩軍劇戰後·遂陷荊紫關·陸建章爲與陝都督意見甚深·故不能節制·軍隊中央或將以姜桂題代陸云

以上譯德文報六月二十日北京電

命令

十八日大總統策令

任命于駟興爲黑龍江綏蘭道道尹·孫世偉爲福建汀漳道道尹·左杕周爲浙江甌海道道尹·潘齡皐爲甘肅安肅道道尹此令

任命賈得耀爲陸軍第七師第十三旅旅長此令

任命長沙關監督朱彭壽兼任外交部特派湖南交涉員此令

外交總長孫寶琦呈請以山海關監督沈致堅兼任奉天營口交涉員應照准此令

財政總長周自齊呈請任命陸鍾岱爲熱河財政分廳廳長應照准此令

財政總長周自齊呈稱湘省徵收得力人員擬請照章獎勵等語澧縣知事危道濟增收款項在七萬元以上湘鄉縣知事陶欽貞增收款項在六萬元以上長沙縣知事陳繼良瀏陽縣知事楊啓勳增收款項在五萬元以上甯鄉縣知事甘鵬展增收款項在四萬元以上臨澧縣知事徐承士湘陰縣知事李介茶陵縣知事凌驤增收款項均在三萬元以上岳陽縣知事曹作弼湘潭縣知事羅葆祺卸任衡陽縣知事何樹棻常德縣知事沈維光臨武縣知事孫蔚麟增收款項均在二萬元以上保靖縣知事楊岳普醴陵縣知事俞聯輝綏甯縣知事鄧依錦石門縣知事熊席謙安鄉縣知事康守訓攸縣知事張澄壽靖縣知事錢靑宜章縣知事李樹人衡山縣知事周廣元零陵縣知事趙開壎鳳凰縣知事吳劍佩耒陽縣知事陳命璇南縣知事王廣夔漢壽縣知事陳濬龍山縣知事繆熙壽祁陽縣知事羅厚炘永明縣知事田民憲東安縣知事陶懋忱城步縣知事黃授書臨湘縣知事周抒成桂東縣知事譚嗣穆增收款項均在一萬元以上應均給予五等金質單鶴章以昭激勸餘均如擬辦理此令

交通總長梁敦彥呈請將本部次長葉恭綽麥信堅均敘列二等等語應照准此令

大總統申令　前因自治制度不良以致百弊叢集曾諭令停止各省自治會並令內務部迅速擬定自治章程另行選舉在案查法律必基於事實而習慣尤賴於調查此種**自治制度在各國幾成爲普通之慣例**而考諸**我國歷史**鄉老嗇夫亭長之屬類皆爲自治職權降至今日各地方社會所辦之事如各項慈善事業及地方一切公益事宜率由本地紳耆勸集貲財董理其事尤與各國自治原理相合今將**改訂自治制度**要當調查各地方社會情形乃能折衷至當着內務部通咨各省於所屬各地方關於公立或紳辦一切地方公益事宜凡款目之收支管理之方法分類列表**詳細調查限期報部**該部即按照調查各事實**以爲釐定章程之據**於調查完竣後審酌規定以期美善而利推行此令

茲補編致令第七十六號至第八十三號號數公布之此令

大總統告令　財政總長周自齊呈准熱河都統姜桂題咨稱熱河林西縣境內前遭兵燹正值秋穀登場未及收穫人民逃亡請將民國二年分應徵錢糧准予豁免等語該縣前遭兵燹收穫愆期人民蕩析離居深堪憫惻所有二年分應徵之五成正耗錢糧一併准予豁免以惠災黎而恤艱難即由該都統刊謄布告俾衆周知此令

十九日大總統策令　景啓高積昂均給予四等文虎章此令

山西巡按使金永保荐政務廳廳長人員呈請任命等語應准以**萬和寅**爲山西巡按使政務廳廳長此令

司法總長章宗祥呈請任命吳機高署吉林吉林地方檢察廳檢察官王虞耕署吉林長春地方檢察廳檢察官惠鑾賡署浙江鄞縣地方檢察廳檢察官應照准此令

陸軍總長段祺瑞呈請將劉屏周授爲陸軍騎兵中校並加上校銜周棨授爲陸軍步兵中校陳鈞李世恩均授爲陸軍步兵少校並加中校銜鮑景昂授爲陸軍步兵少校應照准此令

陸軍總長段祺瑞呈請將江蘇選獲要犯出力之陳振溥授爲陸軍步兵中校鮑典蔡國生授爲陸軍步兵少校應照准此令

陸軍總長段祺瑞呈請授楊樹勳爲陸軍步兵中校謝金壽爲陸軍步兵上尉應照准此令

陸軍總長段祺瑞呈核復吉林巡按使請補佈爾圖庫邊門防禦一缺應准以擬正之和綸額補授此令

公電

●**教育部請勿漏列留學經費電**　巡按使鑒·三年度概算留學經費·既未開列國家稅出·應即列在地方·請勿漏·教育部嘯

●**浙督告知浙路交替情形電**　交通部鑒·十六日浙路公司將浙路關防及各種文冊·送交貴部特派員鍾文耀等·并由該路代表鄒孟衷·濟[illegible]主任葉揆初·當面交代·名義亦即取銷·改稱交通部直轄甬嘉鐵路管理局·特此奉聞·朱瑞篠印

要聞

黨派之觀察

（北京通信）

民國成立以來·國人無日不困於黨爭之中·顧其中亦有階段可言·**其始民勝於官**·其時亦未必有眞正民黨·特以其終算與官相對待·故以民字歸之·國會解散以前是也·**其繼則官勝於民**·總統制實行以前是也·**其繼則以官敉官**·則今日之政局是也·皖派爲一官黨·粵派亦一官黨·蓋能官與官爭·各率其類·以自衞·而後官之勢力·乃日張·亦唯官與官爭·而後神明英武之主·乃得用其平亭推挽之術·使其互敵於不覺·**勝者自鳴其得意·而不知其爲人所利用·負者嘆息痛恨於敵黨·而不知勝我者特爲傀儡·此眞黨派之大現·而操縱之妙用矣**·皖粵之不相得·不自今日始也·粵派之遠離於政權·世人亦無不以爲皖派實擠之也·**實則神明在上·斷不容有一黨常握政柄**·故有時抑彼以揚此·有時抑此而揚彼·務使權自我操·不爲他人所掣肘·前日當局之所以倚重梁系者·其一以彼能周旋於諸政黨之間·其一以彼手握交通銀行及諸大鐵路·可藉以救濟財政上之恐慌也·及今事過境遷·昔日所見引重者·即爲今日見疑忌之焦點·**總統之不慊於梁久矣·縱無皖派之間·亦未必遂能持久·特粵派固暫時失敗·而皖派亦決無終勝之理**·則又操縱之道宜然也·以上所言雖似空論·而其實近今所謂黨爭之內幕·已盡於斯·**今且稍稍言事實**·皖粵之爭以梁崧生入交通爲尤烈·梁之爲人·外似柔和·而實剛果·交通系本思利用之·梁於未入部前·亦未嘗有絲毫鋒稜外見·乃到部以後·畢現·風烈撤換秘書·添設次長·在在足搖動交通系之根據·**近則欲并鐵路協會而裁撤之**·會設於民國元年·會員皆占交通要津·**實爲交通系中堅之所萃**·梁乃借口於行政機關不宜帶黨會性質·下令解散·**次長葉譽虎·知其來意不善·乃憤而辭職**·詞甚堅決·而當局者不爲已甚·**今崧生極意慰留**·藉以緩和交通系·而予葉之得去與否·雖不可知·而交通系之底盤·固已破碎不可收拾·**然聞梁自謂不久必去任·外間亦謂楊杏城將出長交通·實則崧生不久於任確也·杏城之出長交通·恐仍是皖派自負之談·何也·改革交通之動機·固不由皖派起也**·不由皖派起·而欲坐享其成·天下無此便宜之事·且杏城理想高·嘗謏天好作詩·鐘以自遣·即出長交通·亦於黨勢何所裨乎·凡黨爭之最卑劣者·恆最秘密·于是吾輩新聞記者·每苦于探訪之無從·最近聞有一事·頗足以供吾儕之記述者·**即李秘書之失勢**·李秘書者·總統府中以前頗有勢力之秘書也·數月前(梁未出總統府時)北京之亞細亞報曾載其談話一篇·語頗侵及交通系·乎亞西亞報者素以排斥交通系著者也·于是交通系之人·**疑李秘書與其反對黨有連**·銜之刺骨·百計造謠·陷之李秘書·逐漸失總統信任·于是**總統府秘書廳改組時**·此歷來效忠宜力之李秘書·**竟無位置**·僅得月薪二百元之諮議·當政事堂五參議發表以後·尙有三缺未派人·曾奔進等·曾極力向總統陳說·請畀以參議·總統意終不釋·謂某年少輕躁·好發議論·不宜該處機要之地·惟其人尙聰明伶俐·棄置亦復可惜·將來如遇有外交上需人時·當畀以一職·使之候待外人·或尙竭其所長云·由此可見受人中傷之深·**而所謂皖粵之爭者·其攻擊乃及於第三者·亦黨爭中一趣談也**·

時評

自治制

（盅）

地方自治之要·夫人而知之·自治制者·一方面爲治事計·一方面亦所以養成國民參政之能力也·大總統申令謂自治制度·在各國爲普通慣例·而我國古有自治職·今各處公益事·率由紳董理此·正可證明地方之事·細針密縷·斷非官治之所能周·故自治制之在今日·不惟有其必要·乃更有不得不行之勢·政府諄諄留意於此·固國民之幸也·顧省縣各自治會之解散·取消在去冬十二月念二日·當日並令內務部迅速擬定自治章程·另行選舉·在案·不意半年之久·此項章程·尙未擬出·此內部藐視公令乎·抑別有用意·而迅速二字·解釋之有異乎·昔之迅速·擬定半年·且無影響·今之詳細調查·則更有俟河之淸·人生幾何·百年如一瞬·而國步艱難·方在風雨漂搖之際·然則吾人自治自治云云者·其不爲望梅止渴者·幾希

避疫保康

紅丹

清香解良

無論何人倘以為此丹不良可寄郵票一分本公司當寄上一包請君試驗便知藥品之高貴

經理之家並不多費資本竟能獲无窮之利且有爲貴退貨之益欲得此利者速來索閱章程

上海
理家國人和里
亨大公司

中包一角　大包五角（附銅匣可作煙匣之用）　小包五分

功用

子午吊脚　霍亂水瀉　赤白痢下　霍痧絞腸　時疫急痧　胃呆便結　中暑中寒　舌燥口乾　肚痛胸悶　口臭牙痛　竅閉關塞　酒醉暈船　嘔惡心跳　食不消化　霍亂吐瀉　氣逆肝旺

文苑滑稽談出版廣告

是書分聯話詩話詞話賦話文話謎話譯話制義話公牘話詩鐘話等十餘類每類多則六七百條少亦百餘條皆關於滑稽有趣味之事或採自逸聞或得諸傳說總之有事皆趣無言不妙讀之足以遣睡魔消旅感助酒興引文情誠文苑之創格而爲札記小說中別開生面者編著者爲雲間公由本號付印發行每部六冊一函定價一元

蘇松申南北市掃葉山房啓

あぢのもと

味の素

一碗中僅須使用四厘左右之味の素則無論如何之粗食亦立即變為美味

輕便　美味　滋養　經濟

定價

小瓶　每瓶小洋三角半
中瓶　每瓶小洋六角半
大瓶　每瓶大洋一元一角
特別大瓶　每瓶大洋二元二角
小罐　每罐小洋十角
中罐　每罐大洋二元七角半
大罐　每罐大洋五元一角

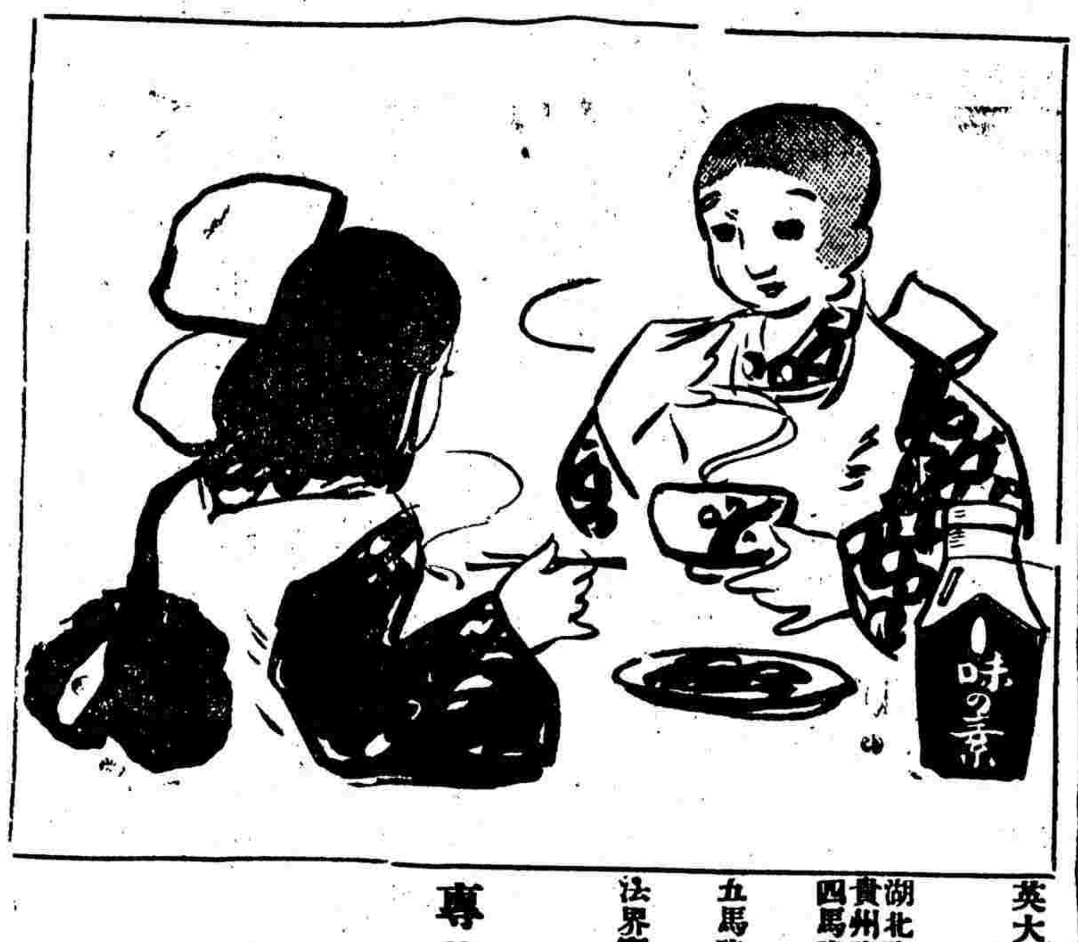

專售批發處　吳淞路大正屋　電話三六六四

英大馬路　陶陶居　永安茶居　同安茶居　易安茶居　竹安居　一言亭　杏花樓
湖北路　貴州路　四馬路　中東大藥房　五洲大藥房
五馬路　大東藥房　中外大藥房
法界寶昌路　同芳茶居　延壽堂藥房

海天春番菜館開張廣告

自海上通商以來番館盛行歲多一歲然求其盡善盡美者卒鮮本主人有鑒於此特假四馬路石路口新造洋房組織斯館選聘香港名廚改良烹飪各式番菜中西名酒細點異味清潔價目格外克己且房間高爽均能通坐滿可容四百餘人凡遇結婚開會尤爲適宜隨時督率侍者侍奉週到斷無慢客之弊現當夏令首重衛生本主人尤深注意可各界紳商仕女光顧是幸倘先吒望請派人知照本帳房可也

稱華實業美表裏無差今定舊歷五月十六日開張屆時務請

本館主人謹啓

國際條約講義

應縣知事考試者
研究國際法學者
為外交官者
均不可不備

本書爲陳世宜先生之傑作條約精義解釋極詳足爲外交界國際法學界之津逮即第一屆縣知事考試各問題本書均有確解與尋常專載條文者不同發行以來風行海內現存書無多愛讀者其毋失之交臂

一巨冊布面金字定價二元六角

北京分發行所琉璃廠文閣書莊

總發行所上海四馬路老巡捕房東首科學會隔壁永康里藜光社

拔毛藥出現

此藥效能○拔鬍鬚拔頭髮拔毫毛背毛面與有非常之克伐一抹除根永不再出誠化粧家實貴之良藥也每科價洋一元用法另載仿單外埠函購好郵票○東瀛水田二郎化合於橫濱製藥會郵社○販賣者上海棋盤街文明書局敬

本館告白刊例

長行三行起碼第一日每行大洋三角五分第二日至第七日每行大洋二角第八日以後每行大洋一角八分●論前加倍兩行起碼新聞中縫加半●短行五十字起碼第一日每字大洋五厘第二日至第七日每字大洋三厘第八日以後

請印蔣爲卿夕易紅半樓詩詞廣鴻

南京路

惠羅

廿三號

本公司第二星期夏季大減價現因外洋運到之貨物甚多故於本星期內再行更為大減價務期將所多之貨物概行售價各種貨價大半較原價為廉如此價廉之物誠可謂在滬上從未有此

機會尚新華人惠顧諸君駕臨參觀此項大減價之貨物銷售甚為迅速故於本星期內務請早日駕臨選購勿失此良好之機會為幸本公司夥友皆能操中國各處言語接洽也

惠羅公司謹白

英國貨精細洋布 各種顏色皆有甚為新鮮此乃最上等之貨三十一英寸寬向價須每碼大洋六角今因此貨運到過多故大為減價每五碼價洋二元

手搖縫衣機器 可做頭等精細生活原價每部十九元五角本星期內大減價每部祇售洋十二元 惟限定祇以六部照此低廉之價出售

英國貨精細洋紗 男女皆可著顏色甚為新鮮廿九英寸寬經洗耐著向價須每碼洋三角今減價為每五碼售洋一元 看貨自擇為盼

本公司所有各種**男女靴鞋**甚多無論如何跌價亦必於本星期內售脫每雙之價目大小不同故不能詳載於此請速駕臨

女式黑皮鞋 質料甚好式樣極其時新且甚合足各種時式樣子以及尺寸大小皆有原價每雙洋四元半今減價每雙祇售洋二元

男式大號洋傘 尺寸甚大傘柄甚為緻精純鋼傘骨故異常堅固現因貨到太多故大減價每把祇售洋二元

中國上等白磁大餐盆 每套可供六人飲食之用乃上等西人所用之品原價每套十元零五角今大減價每套祇售洋五元

男式皮腰帶 皮料甚好帶扣亦甚精緻黃黑兩種顏色以及尺寸長短皆有本星期內每兩條售大洋一元

上等堅固**洋傘** 乃純鋼之傘骨外面之布亦甚牢固雖大雨之中亦不至侵透且傘柄頗為精緻尺寸亦大現因欲將此貨概行售脫故特別減價每把售洋一元五角

土耳其洗面毛巾 質料甚好且甚為厚實其尺寸之大小適合乎用今因欲將此貨脫清故於本星期內大為減價每打祇售洋二元

男式**白帆布涼帽** 式樣極其時新乃英國所製之品新速來看貨方知真正便宜原價每頂洋四元半現在祇售每頂洋二元五角

各種綢洋傘 本公司因欲於本星期內將所有各種綢洋傘概行售脫故皆減照半價出售并標明價目可一望而知

大號玻璃酒杯 質料甚好共有五百打之多本公司因欲將此貨於此一星期之內概行售脫每打祇售價一元欲購者祈勿失此機會為幸

上等精細纖邊**手帕** 尺寸甚足經洗耐用質料甚好本星期每打祇售洋八角

紅色或綠色**檯氈** 兩碼見方質料甚好經洗耐用向價每條須售洋七元五角今欲脫清此貨故大減價每條祇售洋三元五角

精美花邊 二十條闊狹皆有可作衣裳滾邊等用因必須售去故皆減照半價出售

夏季所用之**男式領帶** 可以時常淨洗不至於退色式樣時新此貨因必須脫清故每五條祇售洋一元

作地氈用之**油布** 二十七英寸寬甚為堅固顏色甚為美觀原價每碼祇售洋九角現在減價每碼祇售洋四角五分

男式綫襪 黃黑兩色以及大小尺寸皆備經洗耐著本星期每三雙祇售洋一元

英國貨大號鐵床 十六副稍為有擦損之處祇須略加油漆即完全無傷皆減照半價出售

英國貨上等**白洋布** 三十六英寸寬經洗耐著實為最上等之品向價每十二碼須價洋四元半今減價每十二碼祇售洋三元半

旅行衣箱 尺寸甚大配有英國名鎖向價每只須洋二十一元今因略有微磨故大為減價每只祇售洋十元零五角

女式白洋紗無袖**汗衫** 夏日著之頗覺涼快每件祇售洋三角

夏季用之**男式汗衫** 著之甚為涼快尺寸大小皆有每六件售洋三元 祈速來購勿失此機會為幸

要聞（承前版）

●交通銀行收歸國有說之內幕

交通銀行收歸國有之說已誌昨報惟其說由來係由商股股東方面傳出與政府方面亦有收交通銀行為國有之動議其發端不自今日始而最近將成為事實者則由於交通部大刷新之結果　其意以為鐵路國有今已成為事實但鐵路一項收入銀行已不待商資即可充分　況該銀行近與國家財政極有關係收歸國有可免去一切牽掣此政府方面之議論也

以上兩說雖不無近似然尚非其根本原因其根本原因則在前次湖廣會館之選舉總協理　查交通銀行總協理先本由政府委任其改為股東選舉乃根據於新交通銀行條例　新交通銀行條例之出現實在總統制未實行前時正閣將廢淮粵暗國梁士詒恐一旦喪失其祕書長　先下此著以鞏固其交通銀行總理之地位故改委任為選舉　借股東選舉名義為加一層保障此所以有上月湖廣會館之選舉總協理並改定條例　在總統制未施行前而選舉總協理實在梁士詒出公府之後

湖廣會館之選舉在梁氏自謀可謂周到已極然因此選舉實惹起股東之公憤與政府之注意　以兩日到會投票者多無權代理股東實無幾人以特約投票之結果梁士詒得被選總理完全達到目的　既可利用股東之不到會當選總理又逃脫政府之撤換而地位不至動搖　雖然個人方便之極股東求為機械而不得政府亦無權過問　則此官商合辦之交通銀行乃變為私人把持之機關商股與政府同時有此感覺醞釀至今　而收歸國有之議遂大發動矣

此議一動政府與商股東兩方意見相同大約不會中止　而梁士詒之議論　則謂交通銀行如果收歸國有則彼即不能不和盤托出此語殊不可解梁為總理數年行中有何隱祕而至今日始言和盤托出窺梁之意　必以交通銀行與政府財政上別有關係政府或有欠款一時不能清償　故借此以為要挾之地夫梁氏欲借財政問題要挾政府久矣今日乃始實行　或亦所謂圖窮而七首見者乎

●修正關稅之最近消息

修正關稅現各國已一致同意惟日俄法三國為附條件之贊成　其餘各國皆無條件日之條件　關係不課內地消費稅俄之條件　關係要求恢陸路通商條約劃開另議法之條件　無所聞知然法與俄於滇越一帶亦有陸路通商俄法又係同盟或與俄取同一步調亦不可知　前聞法使曾以革命賠償為要挾蓋法所要求多逾其額且多間接損失我不允賠　法乃謂苟不允所要求彼亦不允我修正關稅徵以近事或者不確　開議之期大約定為九月　一則我國調查手續尚未完竣一則各使於暑假中多出京避暑無從接洽也　開議之地大約在上海　一則上海為第一次開議商約之地一則上海為全國第一大商埠也　與議人物今尚未定　頗聞呂海寰有充任之望蓋亦人情求實之意云

●江南政聞錄（南京特別通信）

新發表之外省官制巡按使兼轄防營於公署中特設警務主任　昨陸軍部來咨主張此項主任員須有軍界出身之資格　現韓巡按所委之張運開將有另調之說　惟韓素石在前清時曾充廣東督練公所參議民國二年又任江蘇都督府參謀長於軍事一道號稱素有經驗　目前巡按所管軍事以編制警備隊　最為切要韓巡按已將委江甯鎮守使王廷楨及前蘇州警廳長石人俊為警備隊籌備處幫辦　其籌辦警備隊第一期原議先將徐海淮消鄉隊改編　曾記前報旋因中央命令　仿浙江四川編制辦理　故委王石兩幫辦赴浙調查再行編訂詳細章程目前仍未確定

財政主任　已委定朱寶璇　朱本為前財政司總稽核亦為蔣懋熙所信任此次由蔣轉薦於韓巡按者辦公地點原在公署之財政司　於十四號移入國稅應另設一辦公處辦理結束善後　財政廳改組雖未正式宣布但實行之期已定為七月一號　惟蔣懋熙有與浙江財政廳張壽齡對調消息此信係得諸北來要人謂必財政次長張壽齡達到浙江巡按使目的而後蔣之調浙始能發表也

巡按使兼監督司法行政故公署中特設司法主任員　現委之陸維李江甯人前任江甯縣知事何海鳴叛據金陵曾迫其籌餉　陸過不已應付俱窮於南京克復前數日攜帶印信赴滬張勳入城　委左秋肩為江甯縣知事陸無任可回遂由韓巡按委為總務處第二科長此次改組未得內務科長位置　因委為司法主任　素以精於大清律例著　日前公署開司法會議陸顯不孚衆望現已暫請病假　韓巡按現將新分蘇省候補縣知事委任十數人調查各縣司法情形亦仿從前候補縣到省先委發審之例　俾其有所經驗也

韓巡按人極平和對於中央頒訂各項法令力主遵守未或稍違　日前驗契費收數暢旺接奉總統傳令嘉獎忽電請收回成命　其電文（原電已見昨報）字字透澈言他人之所不敢言長蘇十月　惟此一電有古大臣直諫之風　此間故界中人傳說現時北京當道於征收獎勵章程所訂勞績金之配置極不滿意韓巡按　條請修改不在前此獎勵章程公布時而在京吏厭棄之日夫固非無因也

巡按公署官制改組已發表兩星期而公署中辦事手續尚未完備各項人員咸具有一種消極觀念　其原因甚複雜一由於政務廳長　徐壽茲老邁龍鍾才學資望無一足以服人　其餘各主任各科長惟外交主任教育科長尚差強人意餘多不孚衆望而一二三等課員各人各挾有意見以致互相推諉二由於韓巡按將因迴避本省有不日他調之說　前此秘書科長技正均由薦任故省長雖有更調其受任命之人員尚不易驟然改變　現在職掌已額按事之繁簡定之分別敘等之椽屬實即從前督撫之幕府　新任不能無夾帶中之人才舊任自不免有連帶之關係疑慮愈深則愈存五日京兆之見矣

韓巡按為外省官制呈大總統文中對於規復地方自治一事注重自治宜復而自治員出於投票選舉　則不宜復　其意追欲實行從前知縣下諭單於善董鄉董之制　果使總統採擇此項條陳編入自治制廢除自治職員之投票選舉　則韓巡按之偉烈可永傳不朽矣

●浦信鐵路談（烏衣安國通信）

僕本一淺陋商人此次調查浦信路線之土產若何　為路工告竣後之施展作未雨綢繆之計也於局長處長素未謀面於路事工事毫無成心冷眼旁觀　暗潮激烈頗饒雅趣路迹梗概以作報紙之材料

我國鐵路大多借款建築其工程師皆楚材晉用　彼外人握全路樞紐不待言矣政府不過委一形式之督辦而已　督辦則委一工程局長購地處長　局長對外而設為工程師之傀儡　處長購地遷墳對內之職權也　前處長段子敬　乃段少治之公子蕭縣人也所招護路兵隊擬用徐州人而局長勞遜五乃山東人　力主用彼同鄉段遂而辭職皆私心也吾意工程局勢力之所及亦即工程師勢力之所及工程師英人也　設亦效段勞之故智要求用彼印度兵護路豈不窮於對付乎

繼處長任者乃許某　聞係許鼎霖之弟　其人溫柔無爭局長更以伴食宰相自之鐵路手續工程師測量已畢　將全圖交購地處按圖購地埋立界石預備界石乃處長之權限也　京漢滬甯津浦各路莫不皆然許處長同某商人業已打樁緒立合同矣　而勞局長乃復與之爭　招彼同鄉以洋灰一成石子一成砂泥一成攪合成泥團四寸見方之泥柱如錐畫沙寫成浦信界字樣並可省刻字工費　其計甚巧然砂不多而洋灰少膠粘性薄弱質地鬆脆逕不逮石質之堅固　栽立沿途農夫牧子稍為不慎一碰即斷設外人執謂有意毀壞責令賠償又將何詞以對　勞局長只知爭一時之權利亦計及異日之遺臭乎

勞精瘦倒僕於車站見之一望知為機警人也　前充津浦路工工頭其同鄉故舊從事鐵路者頗多無論工之大小表面雖然掛標其內容早已就緒　彼外人鮮有能准標者前日有一前清候補知縣　向勞運動工事　勞推工程師作主某知縣效端陽節送禮舊例　封鈔票二百元賄入禮物饋之工程師見之大怒　當即知照局長看管旋送滁縣收押　聞已通詳督辦矣未知根據新賄賂例辦乎抑念被舊官僚派憐而釋之乎諺云做官不打送禮者何物老奴　竟打送禮者想是被英人未諳中國之禮節耳

烏衣巷　口夕陽斜古時繁盛早經零落矣自津浦通車亦小過站　未見若何之擴充浦信路以該處為起點之區縣憎數百人　市面大振各妓家亦紛紛聚集地方警察援例抽收妓捐護路兵向妓家驟擾　警察得人錢財與人消災施相當之保護以致時起衝突勞局長因鄉親之故不便約束　惟函知滁縣驅逐妓女免釀事端前知事生性強項以為是地方行政權限　非工程局所能干涉擱置不理後任之王知事聞係護路隊王排長之令兄　念官官相護應徇所請隨出一紙文告限三日各妓一律出境　否則嚴辦不貸此亦可見勞局長之權力　夫勞局長固中國官也雖攬權濫不得謂主權旁落然使工程師亦效其所為　履行工程局長之特權事之越俎則購地處縣知事皆可廢棄矣即形式之督辦亦可有可無也　星火燎原蟻穴潰堤勞局長其深思之乎

●未來之軍區長

政府為行軍民分治之實擬劃全國為五大軍區　已誌前報近日正籌議軍區施行之手續及軍區施行之一切準備一俟籌議完竣即行公布　至軍區長一職聞係全國軍政非常重要正從事選擬據聞東南軍區長已擬定段芝貴　近畿軍區長已擬定馮國璋　西北軍區長已擬定張廣建　東北軍區長已擬定張錫鑾　西南軍區長尚未擬定聞龍濟光　蔡鍔　兩人均有希望近來馮段張三督皆奉召入覲日內即可啟程或者此說不虛也

●訓示巡按使之大綱

各省民政長自改巡按使以來以其改組公署之忙碌　尚未暇入覲而邊遠各省入覲之事尤非一時所能行大總統擬向各新任巡按使　發一普通之電訓業經飭員屬稿聞其訓示之要綱如下（甲）關於吏治（一）甄汰庸劣（二）杜止倖進（三）重獎勤廉（四）嚴辦含墨（乙）關於民政（一）嚴緝匪盜（二）厲行禁烟（三）刷新警政（四）救濟災荒（丙）關於財政（一）裁汰冗費（二）慎重徵收（三）鉤稽積弊（四）按期解款（丁）關於教育（一）初等教育之擴充（二）普通高等教育之整飭（三）實業教育之注重（戊）關於實業（一）提倡獎勵商工業（二）改良開發各種產業（三）善用外資（四）活動金融（己）關於司法（一）督察枉法判訴（二）嚴禁積壓案件

●財政消息兩則

▲提議財政要案　日前徐國務卿特在政事堂財政會議　提出要案六件　現正由財政人員進行討論不久皆可解決（一）確定改革鹽政之計畫（二）收回各省紙幣之簡捷辦法（三）彌補本年預算虧短之方法（四）推廣內債之進行章程（五）中央各省行政經費之標準（六）討論以後全國收入支出務須適合之辦法

▲四月驗契收入　自實行驗契稅以來　各省均將其所收之數半額解入中央半額撥歸地方之用茲探得下記　十一省本年三四五六四個月解京數目　列記如下

山東一百二十七萬元　江蘇五十八萬元　湖南五十萬元　四川五十一萬二千七百元　陝西二十六萬四千四百元　福建十二萬元　浙江十萬元　奉天九萬四千一百元　河南四萬四千元　黑龍江八千元　山西五千四百元以上合計約　三百四十九萬八千餘元

●浦口商埠督辦之交代

浦口商埠督辦莊蘊寬簡任都肅政史後督辦一席　即以劉恩源接充本月初莊請假南旋辦理交代然所存現款僅及數千元劉不肯接收面莊以假期將滿電京迅予接撥以便交代劉亦具呈總統請飭部先將局用經費酌撥若干先行赴甯部署一切　再行回京籌商工程辦法已奉批交財政部查照撥發矣

●財政部部員之外用

自前河南國稅廳籌備處長顧歸愚請派部員財辦稅務後　財政部遂視此為位置部員之一途曾通電各省財政機關　聲明嗣後遇有缺點之處先儘部員調用　以資熟手故近月以來財政部員之被外省調用者時有所聞茲聞陝西財政廳長鈕傳善　及新簡甘肅財政廳長富多善均有援例調員之舉鈕所調者會計司主事周崇敬等二員富所調者　監印課主事潘芬等四員云

●贛南黨獄之眞相

贛南鎮守使李廷玉　大與黨獄吉南贛甯二十七縣進步黨分部一律解散分部職員亦經拿辦信豐分部係於五月十七日抄洗　其餘各屬亦次第查封拿辦人員至一百五六十人之多　其中傳聞較確者除徐昌緒等前經詳誌本報外（題曰誣良為匪之鎮守使）餘如　定南何作相係前清歲貢曾官廣東候補州判家道小康頗有鄉望贛縣陳瀛　亦係前清歲貢前充前江西路議局議員及贛縣議會議長任地方尤負聲望　定南黃炳煥係前清拔貢因事來京尚有李豐恆布舖亦被牽廷玉無故查封　甯都楊瑞雲鄧鶴軒一為進步黨分

編餘隨筆

▲政府賞識白狼喻為入籠之白老鼠以人而不能擒狼已可恥至不能擒鼠尤可恥不能擒籠中之鼠更可恥凡人且然況其為震爍古今之現政府乎今白老鼠又出籠矣然而無損於政府之震古鑠今也

▲陸建章任北京軍政執法處二年誅戮任意威震京師此次衆命西征固自以為軍鋒所至無堅不摧矣奈何入關後一聘莫展猶誘過曰將士不用命昔和坤代阿桂治軍深恨將士不用命阿試一為調度則指揮莫不如意無阿桂之才者則將士之不用命也固宜

▲陸建章之失律開肅政史將加以糾彈雖然古人有言將不知兵以其主予敵也君不擇將以其國予敵也陸建章之任執仕之故吾以為肅政史果欲行其職者當更進一層以盡古人責善於君之意若徒效從前御史之所為揣摩風氣迎合意旨陽以申搏擊之威而實不過藉一劾為一二人卸責對此一二人之罪狀則又等於寒蟬仗馬若是者不惟無以對天下且不足以服陸建章

▲參政院開幕此平安吉慶事也何必密布軍警豈欲藉此為觀光耀威之舉乎或曰去歲國會在衆議院選舉總統之際軍警繞之三匝圍得水洩不通今參政院（舊參議院舊址）亦照行一次庶免偏枯而為衆議院解嘲耳惟當日兩院議員飢欲死今參政院乃得大烹則苦樂不同矣

▲此等軍警不去打白狼乃在北京耀武揚威殊屬可惜或曰惟其不打白狼而駐紮北京方得耀武揚威耳

新出袖珍中華新字典

一是書雖主通俗而於新舊解釋無不淺顯精詳特色一
學者一凡科學法律商業上種種之新義無不採取增入使
[illegible]

古今百美圖詠出版

百美圖之作昔人有為之者然皆采取古時宮闈美女任意寫形似
所取義至與友先生始有新百美圖所繪皆時世妝頗為畫界放
[illegible]

部名譽部長一爲進步黨分部幹事 皆係該縣鄉望素優之人乃亦同日被捕其餘羅織陷獄未悉姓名者尙不可以屢述誠近今一大黨禍也．是不可不爲之記 記者嘗疑李廷玉必與進步黨挾有不共戴天之仇 近者不過以其權力所及聊相報復而已此等揣測之言 吾人固不敢信以爲眞然迹李之所爲實滋人疑竇不少

大凡陰謀家其所施之手段無論如何必有一種標示之旂幟 藉以蔽人耳目近今李所標示於人者則謂據龍南徐昌綺供 洪江會以進步黨爲機關圖謀不軌今欲剖明此事之是非有數要點如下其一當知洪江會爲殺人放火打家刼舍之下流無賴集合場而毫無政治觀念者其二當知謝昌綺之本身爲縣議會議長爲進步黨分部部長其三當知徐係駐龍軍隊控其包庇烟賭而被捕並非控其勾通匪類而被捕其四當知徐被捕後被李打以軍棍至八次之多綜觀以上諸端則洪江會與進步黨性質 絕不相同焉難打通一氣已無疑義最奇者以鎮守大員乃莫明職權 動以軍棍而打包庇烟賭之人尤奇者被其棍打之人乃舍堂上所訊之輕罪．而別自供認一大逆不道之重罪以自斃焉．人誰不愛其生命徐縱愚蠢胡遽至此

聞人言李初原無死徐之心徐肇禍之原亦不過因與駐龍軍隊稍有齟齬(此事曾詳前本報)李乃執徐而薄懲之聊以示威固無他意也不幸嶺北大公報記者黃邦直乃揭其事於報端致觸李怒傳黃問話 而黃意氣又不相下李乃恐恐撰黃而根責之(黃邦直之寃書已見各報) 以鎮守使而打包庇烟賭之人已奇不料此外更打新聞記者眞是奇而又奇夫李之對於進步黨人．有無特別觀念吾人固難判定第以常情論之事已至此．李除死黃外．實無辦法．欲死黃又非死徐不可．欲死黃死徐又非先死其所隸屬之黨部不可． 其他逮繫諸黨員不過爲徐黃之陪襯已耳李之實逼處此牢以卸過牢以邀功理或然歟

邇來旅京贛人．爲地方治安起見業已開會討論．呈請大總統派員查辦．同時南昌進步黨支部與其他贛人亦有公呈軍民兩長．乘公查辦之舉不圖贛州在籍紳士．乃有公電．意在爲李洗刷．其文云徐相國湯總長暨江西趙次珊謝敬虛同鄉諸公鈞鑒李鎮守使蒞任首以除暴安良爲主旨前訪聞劉乙徐昌綺等 包庇烟賭拿獲到案原欲薄懲以警其餘不料徐親筆供出麥采南爲首聯絡多人 借進步黨爲名圖謀不軌等因李使不得不拘捕根究方在愼重訪查確據 不肯輕入人罪黃邦直及同押諸人均無恙劉乙早經釋放地方安謐堪抒塵念 李占榰蕭文循劉熙景劉濬源漾叩以上電文寥寥百數十言上半截已將 該鎮守使侵越職權干涉民事之罪切實證明．而轉筆之不料二字想當日執筆者頗費一番經營然天下豈有他人不目之爲匪而偏硬自招認爲匪者乎 電中有在押諸人均無恙一語據所謂查徐已血肉橫飛黃則瘡痍欲死 此而謂之無恙竊不願天下人之多無恙者又贛人某君近得故鄉來函有劉景熙劉濬源兩君．不日赴省避亂之語據此則此電之來歷已不難測知矣

此外尤有一意外之事卽 關於此案之函電．不能自由交通是也．贛州爲李之勢力圈其侵害人之通信權也猶曰力易爲之不圖南昌方面之郵電亦受同等壓遏之害 於是不能不驚嘆李廷玉之神通廣大矣先是旅京贛人曾以黃邦直死耗確否電詢進步黨贛支部 當時該支部曾將邦直未死及贛南黨禍情形詳電以復此電至今月餘固尙無人接到也不亦異乎

●交通部之都會交通政策

北京爲首善之區人口繁密爲全球有名之都市一切交通設備 必須力謀完善且京畿一帶環城日用之品以米糧煤炭爲大宗 專恃車馱供求均多不便現在京漢京奉京張各路雖已在前門廣安門西直門等處設有車站 然偏在西南一隅影響不能及於東北方面揆之現勢殊不足剂城鄉商市之平 而謀都會交通之便前經部飭京張鐵路由西直門站起．經德勝門．迤東往南過安定門朝陽門．以達東便門．與京奉路之通州米倉岔道接軌籌築繞城枝路．旋飭該路估事竣共需工料銀二十八萬元左右除將舊存物料設法濟用外實需銀約一十萬元．此項路線經過各門甕城卽仿京奉路穿過崇文門甕城成案均取直線一律通過．至附城河道近多淤滯一經施工築路取土墊基藉可修整堤岸通利河流尤爲一舉兩得 現已由部按照鐵路收用土地辦法辦理收買所經地面 飭京張局專派工程司前往插標詳測具呈大總統核准矣

●西報述白匪之蹤跡

英文楚報載稱本報得荊紫關通訊員六月八日函據稱本報 五月二十九日所載紅十字會某君之言殊未足盡白匪蹂躪陝省情形之十一 某君謂白匪蹂躪城鄉各地共計十九處實則遭其刼掠者計三十九處．人民之被奸淫殺戮者．至少亦在五萬人以上．尙有一萬餘名兵士所用之槍械子彈衣服等盡爲匪得被予（通信員自謂）得最可靠消息 陝軍敢戰之士頗不乏人．且善於守禦者亦衆特以被政府盡數遣散於是挺而走險或自立一幟揭竿爲盜或認仇作父投奔白狼麾下 自荊紫關而至之北兵十二旅復有綏遠關而至之二十四旅政府並無欲命其勦匪之念 特使之保障至北京之大道．而衛此惴惴自危之都督而已．聞白狼在邠州分其部下爲數股自率大隊西行．而以一股南下其目的地實係長江流域．外間所傳匪掠漢中並掠漢水下游百里之某城等語恐未必可信蓋漢中等處若被掠則匪掠漢口之信亦必繼至．特匪之南下．則固確鑿有據． 蓋漢口以北之山道中近皆有兩軍相戰之信也至白匪大隊西行後其結果如何則吾人近已知之矣 官之徙增痛耳邇來匪踪益復飄忽我人欲覩此劇處之末日正不知在何日也

●川中近訊

字林西報成都通訊云此間謠言蜂起人心浮動川省毗連陝西故北部防堵事必不能祕而弗洩數星期來軍隊之備軍火領餉銀而出發者 已不知有幾千人矣聞川陝撫境匪已有川軍一萬五千餘名駐守 前白匪屢欲侵入川境然屢被擊退頃接寶甯消息則稱川軍敗於漢中鄰近．白匪已陷漢中將向川之寶甯進發云云寶甯得此消息惶急萬狀 亟設法防堵各門深閉白匪南下之道能爲官軍所截斷俾不日至寶甯則幸甚以該處乃敎會中心點也

此間謠傳胡都督被刺．幸未成聽其言似眞有其事者然其被刺之緣由或情形則街談巷議言人人殊有謂胡都督方道經園庭 有人自後發槍擊之未中胡亟遁得免於難有謂胡方俯而洗面其侍者卽發鎗擊之 亦有謂並無行刺事特以圬者修理屋瓦忽得一手鎗遂被嫌疑而見殺云云 據最流行之說則謂胡方坐於署中一衛卒遽發鎗擊之彈入其座椅幸未中其身 胡亟躍起立發槍還擊殪之於是大搜各衛卒得身藏大宗銀錢者二人 旋有出而證明此二人之罪者於是二人亦被戮云究之此等謠傳恐皆不可信蓋胡督以公私事 仍乘馬往來市中也

城中除此種謠傳外秩序尙稱惟隣近時有盜匪擾亂事 卽成都至重慶大道亦然故省城仍戒備綦嚴也自中央命解散國民黨後 此間僅存有名之三黨一爲共和黨胡督及其幕員皆隸之一爲社會黨一爲進步黨 而社會黨分子最雜近已殺其首領數人並禁錮數人故目前該黨已同解散 執政者爲此嚴厲之手段固將召他人之怨毒而進步黨之勢力則以此日盛焉

●滇南匪蹤

雲南僻在邊陲居民秉性獷悍儒者塡溝壑強者則聚而爲盜 姦殺焚掠無日無之官兵視爲故常絕不經意盜之聲勢遂日盛 滇滇乎進而爲匪矣略記數則於下以明其眞

▲臨安 臨安縣所屬王布田地方．遠丹濱邊荒與越南相近雖人烟尙繁而漢少夷多匪風極盛前報已略述之不意本月之初該地忽又有大股游匪一千餘人竄入．將猛喇一帶佔據不僅搶刼來往各商並搜攻摸村場王布田土職恐其一旦竄過江臺延愈廣必難收拾乃飛請駐蒙第二師沈師長赶速派兵馳往征勦．沈師長又以南防兵力甚單不敷分布仍電省派兵云

▲廣南 廣南縣地處極邊旣與粵西相通又與越南毗連 故游匪甚多滋亂已數十年良民受害不堪言狀前有游匪二百餘人搶掠 廣南 里大全場．損失甚巨近聞該游匪等人數愈多．更欲攻撲廣南縣城．危急已極滇督得警卽電派就近軍隊往勦與匪劇戰數次 均被匪敗匪勢尤猖不得已乃電請桂督加派軍隊．彼此會勦．現桂督已派統領 鄧大謨帶兵數營前來滇督亦派廣南沈統領開化王團長 率軍馳往會剿並會於滇界之朗垣地方以便互商勦匪方法似此大軍雲集 該匪當不難指日撲滅矣

▲武定 武定縣距省不過百餘里．爲通四川會理要道行旅甚多近於距省二十里之天生橋．忽聚有挈匪 擱搶過客省城乃派兵往拿武定縣恐竄過彼界 亦派壯街團首廳廣達還團埋伏扼要截緝於日昨廳團探知賊由鏇廠箐一帶竄入帶團伏緝 不料賊多利槍擊敗廳團追至廳村竟將廳廣達槍斃搜索盡與乃去武定知事得報 乃一面率警勦辦一面飛飭九廠插甸一帶團首余肇功等三面堵擊匪等半多大理叛兵．持有新式快槍數十桿．團以銹桿舊槍．抵禦兩次．多有死者．該縣知事乃又派區長巡長陳聯科楊嘉群等帶隊臨時招還退伍軍士及司法保安巡警往助又與匪戰於平地箐匪力不支．傷其四人餘均潰逃奪獲槍枝子彈及被搶物件甚多云

●蔣懋熙之政績

江蘇財政廳長蔣懋熙特將甯屬厘款加增比較三年度歲入約增四十萬元曾記前報昨已將各局細數．呈報財政部．並通令各厘局照所加之數按月解款茲將其宣布之各局比較詳數抄錄於下

下關	六六三八四．〇〇〇	大河口	八三八六四．〇〇〇
六合	五九四二二．五〇〇	大勝關	七四七二四．〇〇〇
如皐	一〇八三九二．〇〇〇	荷花池	二六六二〇．〇〇〇
瓜州	三七三一六．〇〇〇	泗源溝	九四六四三．〇〇〇
界口	三六八八一．〇〇〇	泰興	一六六三五．〇〇〇
運北統捐	九一五六六．〇〇〇	高郵	一六二五〇．〇〇〇
灣都	五一二五八．〇〇〇	孔仙	二四七八〇．〇〇〇
姜泰	九四八〇〇．〇〇〇	樊興	一七九二〇．〇〇〇
龍溝	八四〇〇〇．〇〇〇	蔣壩	一四三二一．〇〇〇
沙溝	三九六〇〇．〇〇〇	宿遷	五五九〇．〇〇〇
窯灣	八一五一．〇〇〇	東海	八八八〇．〇〇〇
東台	八三〇〇．〇〇〇	徵山湖	一五五〇．〇〇〇
寶應	一〇九一九五．九〇〇	壩城	一七九二七．〇〇〇
錢集	二三三三六．七〇〇	青口	一四八四〇．〇〇〇
車橋	七二〇．〇〇〇	楊莊	二八五二八．〇〇〇
秦興	一五八四九．〇〇〇	阜甯	三五三三九．〇〇〇
		(以上統係錢數單位爲文)	
江北豬捐	七八五四三．〇〇〇	上新河木厘	一一九五六九
鎮江木厘	一九六七二		
江河口木厘	一二〇七四		
		(以上統係銀數單位爲兩)	

此外淮關蕪湖米厘甯垣烟酒江甯認捐暨加之數未定 總共錢數一百二十七萬餘千文．銀十五萬一千二百餘兩．約合銀元一百一十萬元．外加淮關米厘統捐認捐約五十餘萬元． 按照官三預算甯屬厘捐總共一百十二萬一千餘兩約合一百六十餘萬元現在已完全規復舊額．三年度預算較二年度預算厘捐加增四十萬元依照督徵分徵經徵官額外增加獎勵條例 所有督徵官等均有勛章獎金之希望矣

●議院工程糾轕之解決

前衆議院改建工程本由德商泰來洋行包辦嗣因此項工程 交工逾限該行不認賠償部中遂將尾款九萬餘兩暫行扣留致起交涉 此項交涉發生後卽由外交部向德使函請速爲解決原辦議院工程處亦迭向該行交涉 刻聞此事已經雙方商定辦法無論交工逾限或付款過期每日均照五十兩賠償．按日扣除．昨已由外交部將欠款利息照約賠償及工程師酬費開具淸單移交財政部從速照撥云

●巴爾幹近訊 (以下國外)

▲土希衝突近情

十八號倫敦電土希衝突情形．因迫於列强之勢力已有轉優之象但土耳其之意無論如何 決得米地蘭及基亞士海島而後已．故土耳其特令希人一律離去沿海之地土耳其海軍士官一隊 已抵英國現在英設法購煤一百二十萬噸．及運輸艦五艘

同日柏林電德國已贊同土政府之提議命駐君士坦丁各大使派遣代表調查希臘人在小亞細亞之狀況．

同日羅京電羅馬尼亞王査禮司當今日(十八號) 國會開幕時聲稱彼決欲維持羅國在巴爾幹之勢力並保全歐洲之和平云

十九號倫敦電歐洲各國對於土希情形雖皆仍具樂觀 而在君士坦丁一方面漸呈悲觀．自塞爾維亞宣告協助布臘後．土政府大爲所激

又電土耳其駐英大使宣謂土耳其海軍士官之來英係關於無敵式艦問題．蓋該艦現由英廠造竣．且該士官等並不知購買運輸艦事

●美墨調和近情

十九號那加拉電那加拉之美國和議代表．堅持推選革黨爲墨西哥總統之議．據謂如欲了結戰事祇有此策並謂預料希爾索之黨不致反對此項調和之計畫云此種意見於今日（十九號）和議會之表決頗關緊要聞革黨領袖維拉氏承認加蘭沙(同黨領袖)爲民政首長．並自命爲最高級陸軍長官云

●淸慈禧太后畫像記 (美國女畫工喀爾著 德公譯)

淸宮二年記又名淸季宮闈秘史之聯屬品

第二十二章 海宮春日 (禁轉載) (九十三)

時則春和晝永庭花乍放嫩綠含枝而湖水漣猗一葉扁舟如行天上是以由宮門而至內殿咸舍輿而舟行颺颺風滄淡令人神怡太后亦常出遊晨起白露未晞余輩方入內殿而太后已作園遊常相値於湖岸富拳匪之亂西軍大將華德西伯爵據內殿而居不戒於火畫棟雕梁一片焦土至是始鳩工庀材復營新居於故址太后常率皇帝視工駕至工人咸趨避新營之殿其一爲欵待外賓之所仿西式余深惜其棄中國固有之精華而摹擬歐風實則外人亦雅尙中國之古制也

時或見太后乘人力車車制仿自日本鏤金錯采飾以雙龍車柄雙輪髹以金漆而輪之外周以橡皮環之行時車前一宮監曳而走一宮監後擁之太后雖以此爲樂然常言步行或乘舊式輿則尤勝於此

經售處上海 四馬路老巡捕房東首永康里九號藜光社 及中大書坊均有發售

中華民國三年六月二十一日（夏曆甲寅年五月二十八日）（星期日）（第二千一百三十五號）

大舞台念八日戲

◎五月念八日戲頭等正廳三角二等正廳二角三層樓二角特別包廂四角◎

景德泉　○滿堂紅
沈小香　▲寶黃馬
（十四）盞燈　反延安
小桂芬　●馬鞍山
張雨亭　伍月華　白虎堂
七歲紅　金錢豹
阮世客　小如意　界關
小如卿　蓋俊卿　滄海容　游　雙四
趙如泉　萬盞燈　徐春　進
賈璧雲　發　士
壯子學　●翠屏山●
阮世客　沈韻秋　李春來　義
王永利　萬盞燈　云中鳳　旗
小達子　令
呂月樵　頭本　戲
何家聲　迷傳

大舞臺念八夜戲

五月念八夜戲特別官廳八角二層樓特別包廂一元二等正廳四角三層包廂三角

眞（小桂）芬　富仙芳　八珍湯
張雨亭　烏盆計
沈韻秋　何　獅子
李春來　家聲
萬盞燈　界　樓
七歲紅　鎖　牌
小如意　劉　關
廖運卿　坤　雲
沈韻秋　華　囊
七歲紅　畢（八
李春來　永　收
王永利　霞　關
趙如泉　十　勝）
蓋俊卿　入　兄妹
小達子　扯　串
賈璧雲　孫　戲
范少山　紹　目
呂月樵　棠　蓮救母
何金壽

本舞台電話五百九十五號

競舞臺陰歷五月二十八日戲特聘前新舞臺全體超等藝員

價目注意特別包廂四角頭等包廂二角特別正廳三角頭等正廳二角二等三角三層樓一角

夏衡◎雙獅圖　劉慧霞　曹甫臣　採花獻主　天
劉漢臣　水
馬妙儂　周鳳文　馬飛珠　林樹森　關
王益芳　打
張順來　龍小雲　扛子
馮子和　嘉　興
邱沁如　林樹動　趙文連　張德祿　府
月　雙珠鳳
夏珊　毛韻珂　夏月潤　新
邱治云　許奎官　頭二本　茶花

競舞台陰歷五月二十八夜戲特聘前新舞台全體超等藝員

（假定二馬路新新舞台舊址價目注意特別包廂七角頭等包廂四角特別正廳五角頭等正廳三角三層樓包廂一角）

五歲紅　討魚稅
劉漢臣　八義圖
曹甫臣　白水
王益芳　韓春福
張德祿　灘
李祥麟　周鳳文　梅
馮子和　夏月潤　頭二三四本　玉配
趙文連　夏月珊　毛韻珂　四戲迷傳
夏月潤　張順來　邱治雲　五梅
馮子和　六玉
夏月珊　七
龍小雲　許奎官　八配

丹桂第一台

五月二十八日戲特煩文武超等名角合演改良好戲

王瑞雲●猴盜牌　雙處●楚將吳
王鑑堂　郎德山●投●
明海山　天齊廟
孟鴻寶　劉壽龍圖
張德俊　翠陛官
蓋叫天　收關
李德山　焦利　勝
小楊月樓　獨木關
徐鈸雙處　黃鶴樓
朱素雲　馮志奎　雙
吳小松　李少棠　二
趙君玉　金
陳嘉祥　吳小石　本　花●●●●●●

英大馬路東口三號謀得利原

春柳劇場

本園電話一九九零

夜戲特別八角頭等六角二等四角日戲減半優券一律通用

新劇同志會全體一齊登台

憔紅　馬二　先生　惠仁　鏡若　小髭　我尊　抗白　予倩　絳士　鏡澄　鏡明　蒼梅　映霞　恨生
求安　雯然　蔓芝　忍厂　蘇新　天涯　伯神　石聲　天玉　天民　樵子　不平

●五月念八日戲●　金不換
●五月念八夜戲●　家庭恩怨記

民鳴新劇社

遷移大新街共和中舞臺舊址

（電話三一四一）　（減價券通用）

滿臺五色電光燈彩新添中國五彩巧奇景佈日夜加演亞細亞活動影戲

君良　幼雅　文聲　則鳴　天呆　劍魂　雙宜　子青　笑吾　天無　為影　潤身　子美　瘦梅　化佛　無形　利聲　翠翠　孤雁　訴艱
化民　頓顛　涵梅　申之　家聲　病僧　天賦　小雅　鶴風　夢花　惜明　光覺　酒焜　激仙　耕石　培卿　世亮　孟起　雙笑

○五月念八日戲○　美人心
○五月念八夜戲○　後本李蓮英
○御花園大變幻術○

我從前身子有病見了好些醫生也服過許多有名的補藥都不見效後來我看見報上有人說黃楚九大藥房新到一種補品叫做「人造自來血」我就買了幾瓶來試服……（以下文字模糊）

黃楚九大藥房廣告

謹啟者本行資本金洋四千八百萬元公積金洋一千八百九十萬元本行在東京橫濱分行設在英京倫敦法國里昂美國紐約舊金山爪哇印度孟買大阪神戶長崎以及中國上海漢口北京天津大連牛莊奉天鐵嶺……

招請經理注意

吾國生計之困難實業之凋敝至今已極唐少川先生有鑒於此所以有金星公司之組織也鄙人利權為同胞謀儲蓄開創僅兩閱月營業已極發達今命子竟水之總經理一職非才恐難任不得不廣求賢以自輔爰請經理數十人新水非常優厚其有交游廣闊曾為經理者倘其迎即未熟悉此道鄙人亦可以經驗所得盡一切方法竭誠詳告自易於從事務祈勿以……我面洽為幸此啟

中桐洋行謹白

批發種目

食料極美極精靈便無匹
軋花機　皮棍　織襪機　織布器　並各種機器
車床　刻床等件
造燭之原料貨品並漂白粉
電信電話之材料器
承蒙光顧格外克己請認上海盆湯弄橋北挽本行庶不致誤

法界迎仙鳳舞臺男女兩班合演

◁五月念八夜戲▷

張阿春奎　馮春寶　邱城　十萬金
狗肉張福　張紅圖　李琴仙　探陰山
梁俊琴　戲迷傳
三盞燈　孟鴻茂　嘉興府
小陳鳳梁　王祥云　陸德喜
孟鴻奎　小吉　小瑞
陸菊芬　炮烙柱
苗勝春　賣胭脂
麒麟童　（通州）
三盞燈　謝秀鳳　葛玉庭　趙美玉　劉峯升　小阿四　（奇案）

法界迎仙鳳舞臺男女兩班合演

五月念八日戲

沈玉堂　瑞秋　初出　戲妻
沈瑞玉　祁山
狗肉賓　南天門
張福　盜
梁俊　孟鴻茂　登子
徐小清　如　瞎子
周小瑞　大興山
小吉　大梁山
王祥雲　劉吉祥　安驛
趙美玉　新宗
麒麟童　盜卷
陸白呂布　杜十
孟鴻芬　陸菊　娘

丹桂第一台

○二十八夜特請京都著名文武唱演合串好手戲○

王瑞雲　雙處　金山寺
孟鴻寶　克秀山　祁彩芬　過龍門（?）　奇冤報
張德俊　殷家堡
徐鈸雙　馮志奎　小楊月樓　落馬湖
朱素雲　明海山　穆柯寨
趙君玉　劉壽峯
蓋叫天　李德山　徐策跑城
小楊月樓　界牌關
陳嘉祥　熊文通　李少棠　雙金花

新民新劇社

◁石路天仙舊址▷　◁電話二八四八▷

●日戲一准二點鐘開幕●　●夜戲七點鐘准開幕●

廳座七角　樓座均角三位角通角二拜及拜六禮均有戲日價分四角二角一角

卓呆　徐半梅　客串

特請著名新劇大家

凌憐影　汪優游　王无恐　李悲世

雅生　鄭鷓鴣　天笑　冰血　秋聲　素梅　寒石　石愛　藥風　雙鏡　花雲　瘦鵑　冶兒　雷倫　杭音　海燕　冷梅　聲笑　崇秀　部鶴

◀五月念八日戲▶　姻險緣
◀五月念八夜戲▶　後本空谷蘭

名辦鏡花戲園大減價正廳一角

○五月念八日戲○

陳小貴　裘鳳棠　小湧彩　胡鳳林　高林劍　洪安州
陳兆峰　楊子和　史亦奎　陳素云　林芳錦　張寶香　陳鳳仙　洪春益
看相節孝圖

嘅啟　五月二十八夜戲特請越超等著名藝員合演特色好戲

張寶香　三皇府
陳也秦　賜黃袍
俞大宗　打花鼓
史亦奎　漁樵會
裘湧棠　楊子和
陳小貴　胡鳳林
史亦奎　陳兆峰
林芳錦　小鳳彩
高林劍

大舞臺

五月念八夜戲准演拿手好戲

小達子　二十八日　戲迷傳　二十八夜　十八扯
呂月樵　二十八日　戲迷傳　二十八夜　目蓮救母

感謝

存濟局林濁聖藥

海上名醫●竊推第一

治白濁血淋刺痛眞正當日立愈

余患淋濁者纏綿歲月已變三成血淋危城日坐寢食不安○鄙承我友指迷六馬路中朝陽里存濟局林穀珊先生治○余服痛止先生丸每料洋一元○服痛止濁丸每料一元又淋丸○奇方可以除根久服永不復發○立止白濁二局元祕製珠黃消痛丸每料洋二元橫公司紀內消散每料洋一元……二元橫挂魚口立消膏每張洋一元亦靈驗無比也登報鳴謝以告同病○三馬路貿易公司紀才駿諸啟

彭壽堂藥房始創最靈驗

治白濁第一靈藥

此丸乃秘奇方合天本堂獨下白濁各藥醫如見功效神驗無論新久五淋紅白二濁痛而且腫及醫藥罔效之症此丸立刻小便暢通消腫除痛去淋止濁極速三日可一……全愈真有萬試萬驗之妙靈丹每瓶一元先試小瓶亦可五角　上海河南路彭壽堂

日本郵船會社

啓者本公司波丸准於六月十八日開往阿三十日禮拜二往本禮拜月埠客貨到各禮拜各運貨三客收至各日搭物票欲倘裝本號如止貨所啟輪本者爲務僑船
株式會社啓

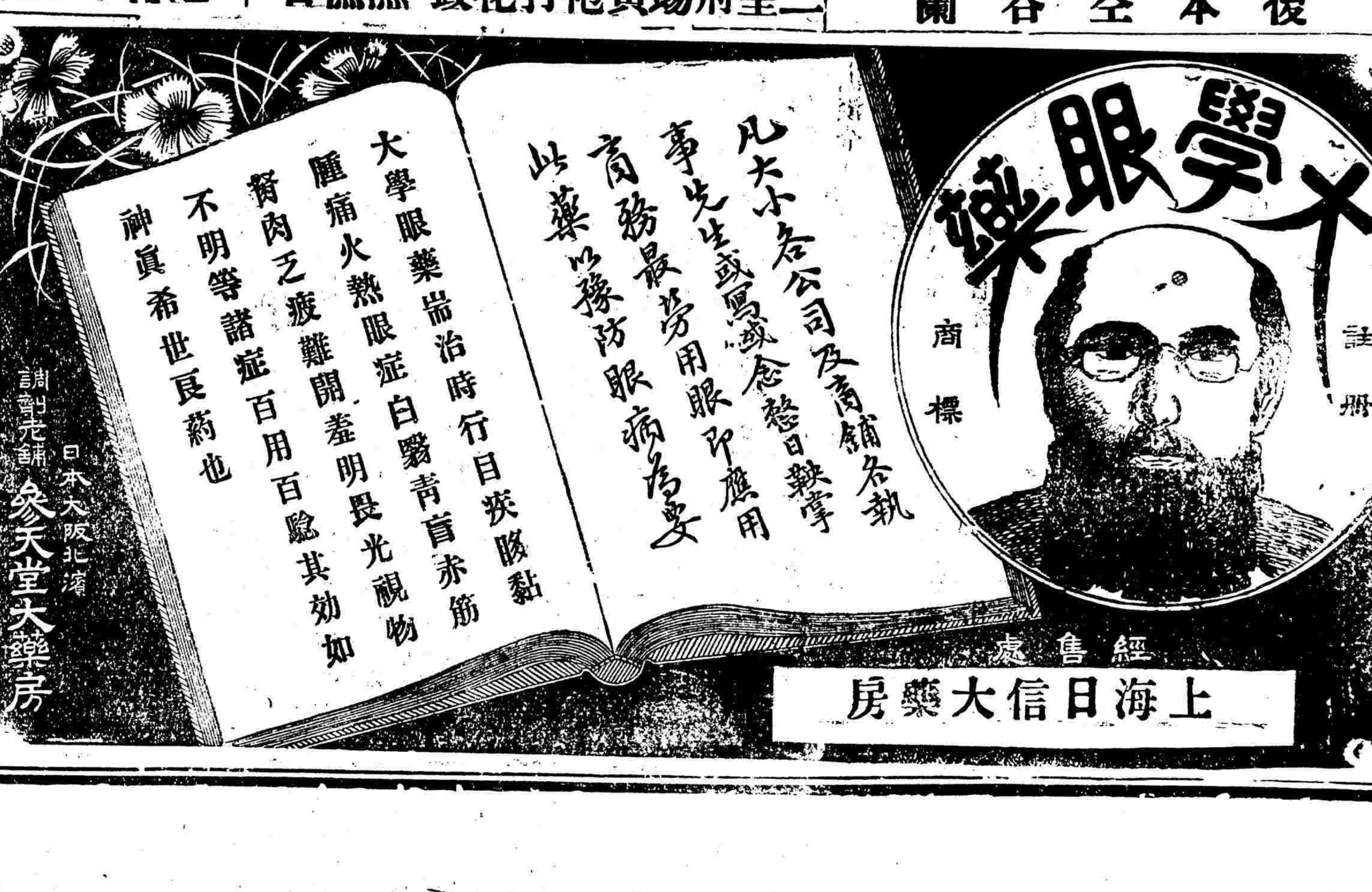

中華民國三年六月二十一日　星期日　甲寅年五月二十八日　第三千□百三十五號

光明眼科日月水!!請試用而知其靈效

各處著名藥房並洋廣貨號均有代售就近購取爲荷

發行所　上海河南路　東亞公司

此藥係於日本第一著名眼科醫學博士井上通泰先生應用最新學理實驗許多眼病講究多年而所發明之者此故此日月水靈驗卓絕有推雲摩翳之功磨暗還明之效夙爲紳商各界所信賴患眼疾者切勿漠然視之

主治效用

眼瞼眼赤。迎風流淚。穀物不明。眼瞼糜爛，砂塵入目。傳染病眼。目暗受損。曠人上翳。眼內生痒以及痨務等症。

價目　洋六角　洋二角五分　洋一角二分

聽

此名醫之忠告

顏君壽西醫浙江陸軍軍醫

據云彼患傷寒重症後身體衰殘爲韋廉士紅色補丸所復原且聲明此丸男女均可服用功效相同

西醫顏君壽浙江杭州陸軍醫官爲樂用韋廉士紅色補丸開方醫治血虛腦衰各症者之一也彼之信用非獨由理化而知此丸爲天下馳名之補藥且亦由親自閱歷曾經服用獲效者○數年前余患極重傷寒熱症之後以致瘦弱不堪凡重病之後必須補血以資强壯俾所失之精力復原故余自知韋廉士紅色補丸爲余症適屬相宜迨服用後即日見血液充足而各部亦强健逾恆矣凡軟弱無力之人服韋廉士紅色補丸定見功效或婦女血薄氣衰唇白面黃經期疼痛等症均須以補血爲本血氣充足各疾自消矣余確知韋廉士大醫生紅色補丸爲婦科各症調補氣血之良藥也○西醫顏君壽與數千中西名醫所讚揚韋廉士大醫生紅色補丸各商店凡經售西藥者均有出售或直向上海四川路八十四號韋廉士醫生藥局函購亦可每一瓶大洋一元五角每六瓶大洋八元遠近郵費一概在內

□正金銀行白

上海六號香港路金星人壽保險公司　總經理俞子章謹啟

崔氏藥行香港上海盆湯弄通絲業會館北首寧波路口五開間門面總發行所方是的真

敬製　謹製

壯陽廣嗣金丹

一索得男

鄙人先天不足後天失調以致陽萎不舉房事難諧......仍然春行秋合......

有比來不同之神妙......每盒兩元......南京花牌樓德生堂......天津北門外獅子胡同忠成棧內○杭州陳列所天字第一號......無錫北門外江陰巷內......

大藥房　洋廣貨號　經理

沈製鏡面散　真牌有　利上加利

酒刺紅瘰白點油光滑氣瘡疤痘疤狐騷臭汗斑等靈驗昭著各埠均有經售小號因嚴杜假冒此次大加改良取消鉛印仿單除自登報日起一律處發信外會經登報廣告本主人意圖推廣不在利計此次改良後凡我如蒙同胞欲求面美如玉請認明真牌沈製珠粉羊脂鏡面散現銀照原批折扣外內特別新章另加贈送以期各經售家利益豐厚得以衆力擴張各寶號欲經理者及己經經售者請直接惠顧色印銅版仿單上海英美會書官告示中外醫生驗氏製方是的真售價雙料每洋二瓶每料六年氏小像藍龍商標據又須切記總發行上海山西路二百二十五號門牌人壽醫藥室餘年每洋五瓶每瓶大洋二角五分外埠不加寄費郵票通用不折

大埠各大寶號謹啓各者本醫室發行之沈鏡面散專治男女面上烟容斑粉刺經理之一各月三

請看看

東洋第一大竹娘大馬戲

英大馬路泥城橋西跑馬所對面每夜八點鐘開演每逢星期六及星期日開演日戲

價目　包廂每位二元　包廂每間十二元可坐六位　頭等每位一元　二等每位五角　三等每位三角　幼童減半

中國精益眼鏡公司

中國自製最新發明吒力克鏡片

開設在上海英大馬路泥城橋東首

電話第三八九五號

吒力克鏡片雖從光學及生理學研究而出蓋能保護人之目光故在泰西銷場極廣本公司於此潛心十有餘年所製鏡片始能浚駕歐西獨步中夏故自出品以來不特本國歡迎西方士女亦多惠顧此可見本公司實事求是與尋常販售舶來品而專恃大言欺人者絕然不同也茲將吒力克最大功用略舉於左(一)該鏡片係按準各人目光用機器磨成凹凸形四傍上下光線相同其功用恰與天生睛球無異故能使戴者目光四澈不勞俯仰轉側自可左右顧盼與平面鏡之祇能平視者迥別(二)該鏡片能貼近眼匡而與眼毛並不觸礙(三)能遮蔽眼目使塵氣不易侵入(四)該鏡片質厚而純遠望之宛如水晶雨滴精瑩煥乎故戴者神采每增百倍(一)該鏡片光線合理故雖用於日光中亦不眩暈以上略舉數要至其奧妙則惟戴者能詳言之本公司因目爲人生最寶貴之物故悉心研究親身製造海內宏達當能鑒之再外間近有以現成凹片混充本公司吒力克鏡者尚祈留意

〈乳汁麥精〉

乳汁麥精用純粹麥精和以美國牛乳其性和平其味甘美凡患脾胃虛弱消化不良者服之其功用能健脾開胃調和血氣強身體美顏容乃各種滋補品中之佳品……每罐一元……各藥房均有出售……

脚癢難熬有藥

此去濕止癢藥寶在靈

夏秋之際濕熱薰蒸氣血失於宣通往往下注足部或堅腫或頑硬痛癢時作搔爬不休延久潰爛寸步難行此種惡疾文墨之輩與做細巧手工者多有之而嗜酒與喜浴者爲尤多向無妙藥施治惟用此去濕止癢靈藥搽之可以立見奇功試之方知言之不謬也

大瓶洋四角　小瓶兩角半

上海中英大藥房特白

新國明明眼鏡公司

精製獨一無二最新發明吒力克鏡片

各界賛許即泰西人士亦稱我爲中國空前絕後之完全眼鏡製造廠本公司既受此獎與益不敢不努力進競以期盡善盡美爲我華商爭光焉吒力克鏡片之製造非於光學及生理學研究有素者決不能製成本公司同人光學及生理之專門在與鏡片一道自無待言至于吒力克之功用誠目光上最完美之保護品茲舉本公司吒力克鏡片之効用約述如左(一)該鏡片四圍中心光綫一律且係按照各人目光而製成湾形者故能使戴用此眼鏡者目光四射不勞迴旋自可凝視與側能看見一面之平片大不相同(二)鏡片包生眼眶而睫毛毫無觸舐(三)倘遇塵沙飛揚戴此鏡片能免侵犯(四)該鏡片質地清澈而且光亮燦爛生光故用此鏡片者每增豐采(五)該鏡片依光學專家所製就故雖向日視物亦無瞑眩之虞其他優點頗多更僕難數本公司實事求是不尚虛飾敬告海內宏達盍試購用此佈

上海英大馬路延捕房斜對面　電話四千四百□□

意泰汽車公司廣告

本公司出租價目本保一律奈所備各車有頭二兩號頭號三十匹馬力可坐七人二號二十四馬力祇坐五人雖同是精與新車而坐客多寡相去懸殊價若一律似欠公允爰自陰歷五月一日起改定價目如左(甲)頭號車第一小時五元第二小時四元以次每小時三元……(乙)二號車……租長推……照元接舊章……酒資隨客便……新閘大馬路……電話二二四四

●中華民國三年六月二十一日（即甲寅年五月二十八日）（星期日）第二千三百三十五號●

通訊一束

哈爾濱

▲中東鐵路餘利　中東鐵路公司一千九百十三年之進款計一千七百萬元有奇倍於往常其上下人員應得紅利亦擬較常加優發給云

▲日妓館慘殺案　四道街日本妓館第二福德樓日前發生慘殺案其起事之緣因及事後之疑難頗有關係特誌如下男屍姓楊直隸人頗有積畜端陽節前曾取會錢五十餘虛布被日妓君子敲打楊因失信於人遂懷憤恨嗣屢索無效且受該妓白眼遂於八號夜以利刃刺死該妓楊亦戕斃按楊係立身而死或謂係自戕然楊胸前二刀背下二刀凡自戕者斷無連刺數刀之理故其中不無可疑惟官廳檢驗宣布則謂因醋所生別無緣因故各領屍棺分別土埋火葬矣

營口

▲艚船罷市風潮　營埠牛艚船向納船捐刻各船戶委託代表赴省遞稟行政公署呈請豁免張督不准因此大起風潮現在營口河下之牛艚船隻不裝不卸已罷市三日昨艚船公所代表劉襄明金炳鑑均赴省控訴尚不知作何了結也

天津

▲懇議賠款會成立　賠款會定期開會曾誌昨報茲悉津埠各界於商會內開成立會由卞月庭張伯苓楊志青三君報告開會宗旨日前並舉定幹事員二十八人

▲請閉閘口　商務總會以現時河水淺涸自南運河上游閘口開放遂致河水更淺豫東兩省糧船難以抵津殊屬有關民食特上書巡按使飭河務局速即閉閘以便運糧

湖南

▲補給委狀　湯巡按使以前行政公署各司科長科員供職數月尚無貽誤特補給委任狀以示優異

▲慎重邊防　近來蜀邊哥老會匪充斥擾害商民蕘甚湘省永屬一帶湘西趙鎮守使已派軍隊前往防勦

湖北

▲聯絡清鄉　呂巡按以鄂省羅施圻廣一帶毗連皖境陽通大崇等邑連界贛地至襄鄖施宜之邊境尤與陝汴湘蜀有密切關係此次舉辦清鄉餘匪難免不竄跡鄰界特分咨六省巡按使飭令連界邊邑約期聯絡施行以收除惡務盡之效

▲限制警備　呂巡按以警備關係公安應力謀統一特訂辦法兩種（一）定四十名爲一隊每隊設正副隊目各一員大縣三隊中縣二隊小縣一隊（二）正隊目月支十八串副隊目十六串兵士十六串再此餉取給於地方指定何款需擔有無捐注務須妥慎籌畫并應呈報立案

▲武漢鐵橋建築動機　黎副總統督鄂時早擬建築武漢鐵橋之議近粵漢鐵路開工已久川漢亦次第開辦則鐵橋之建據三路之中樞据天然之形勝實必不可緩聞現在交通部亦注意於此有派員來鄂測量消息云

廣東

▲新巡按　查辦　焚燬紙幣會　前粵省官銀錢局監理官李必需進京謁見總統曾力詆焚燬紙幣有獎義會爲彩票變相有礙政體無益金融嗣總統復據上海廣肇公所伍廷芳唐紹儀等電請嚴禁故日前財政部奉總統令轉電新任巡按使李國篤到任後查明核辦矣

▲財政廳改組之人員　財政廳定於七月一號成立聞嚴廳長昨會同各科長員集議辦法其內容組織計分四科辦事第一科總理總務各事宜以財政司第一科長宋壽崐充任第二科總理財政各事宜以國稅廳第一科長陳佩實充任第三科總理捐稅各事宜以財政司第二科長汪度充任第四科總理主計各事宜以國稅廳第二科長蘇乃錯充任每科管轄四課所有課員僱員均以國稅廳財政司兩處原辦人員選任云

▲飭查是否擅殺良民　昨東莞縣民黃喜林等分赴各官廳呈訴謂陳營長所屬姚排長故殺伊姪黃閏香因黃姚兩姓世仇久同冰炭遂被挾此積恨叱令當場槍斃用敢聯乞提案澈究云云廣州綏靖處據稟批云據呈因被姚排挾仇所害是否盡實仰警衛軍九十五營陳營長迅將所呈各節切實具覆仍候都督民政長批示

▲江村捕匪之棘手　警衛軍統領趙定國日昨據有匪圖刼江村地方當遣兵士一排前往防緝遇匪五六十人登即開槍遙戰多時匪衆兵單當場被傷棚長一名失去兵士七名嗣撥大隊赴救獲匪三名復被槍傷兵士一名可知匪勢之猖獗也

福建

▲水災釀成疫氣　近日福州大水城內平地水深三尺餘往來行人多用船隻城門緊閉且塡墓棺木多被大水衝出沿溝一帶浮棺木板甚多飲料不潔致疫病盛行聞一家有同時病斃三口者

安徽

▲蝗災尚無妨害　當塗宣城盱眙等邑接近蘇省先後發現蝗災幸蝗子尚未成蝻禾苗甫萌數寸亦不至爲彼僭蝕昨倪巡按使接蘇省巡按使電請會捕當即通令各該知事竭力捕滅並已電復云（參觀南京通信）

▲知事玩視圩工　濱江各邑圩田各知事迭奉倪巡按飭令督業巳先後竣工呈復乃繁昌縣知事吳克俊僅將縣屬東西鄉圩堤略事培修以爲敷衍之計餘則聽其崩塌刻倪巡按使查悉已嚴加訓斥並令從速修竣以贖前愆云

南京

▲電復會捕蝗蝻　巡按使昨接安徽倪督來電云刪電悉已飭轉飭當塗宣城盱眙等縣知事遵照會捕仍祈通飭皖中各縣遇有蝗蝻一律盡法協捕

▲通飭防護監獄　昨馮督通飭各軍營長官凡軍隊所駐附近地方遇有收容人犯較多之監獄應酌量分撥移紮以資防護按近來各縣監犯越獄之事時有所聞此後藉軍隊防護之力或可無虞矣

▲調遣兵輪勦匪　巡按使昨接灌雲縣知事電稱縣屬响水市地方近有匪徒三四百人肆行搶掠請兵勦辦韓巡按使當即電調淺水兵輪前往防勦以免蔓延

紹興

▲妖術彙誌　連日紛傳有紙人剪鷄毛髮辮之說昨東區警署在東牌樓拏獲道士一名送寄廳訊究未知供述如何日內所聞者如寶輝巷汪姓幼女出外被剪去髮辮五寸東花園雷姓家鷄翅翼去王府園某姓女婢髮辮亦被剪去深望警察查明實在以息謠風則地方之幸也

泰興

▲議決習藝所開辦費　耀知事邀全邑紳士及各自治委員集議開辦習藝所經費已誌本報茲悉議決全邑十五區担認一萬三千五百元城鄉各典担認一千五百元云

▲省委調查警務　省委櫆樹森來泰調查警務曾至教練所查察功課點驗就學人數聞尚擬赴鄉巡視云

南通

▲准予追加軍費豫算　南通海鎮守使署經費初未列入蘇省軍費預算之內（緣該署係新設者）馮督會咨財陸兩部呈明總統茲悉已准予追加預算自本年五月分起由該鎮守使月支領二千五百元云

▲農商總長赴京　農商總長張季直南來籌辦水利事宜業已就緒擬於今日（二十一）晉京就職云

▲理門教新發現　近日南通石港市有所謂理門教者設立機關招集黨類千餘人一般無賴均藉爲藏身之所涓涓不塞流爲江河望有賁者及早注意也

鎮江

▲盜賣兵船懲辦　駐紮瀏河水警第四分署三等巡官陸匯鎣盜賣兵船一艘近爲專署長查係確鑿業將該巡官撤差聽候懲辦並將分署長記大過一次已呈報廳長核辦矣

▲籌辦房捐　民國開幕鎮埠房捐即行停止近以警察經費不敷劉知事特磋商於商會總理吳澤民復行徵收已誌前報茲議決僅照原有房租徵收百分之二窮已調查開辦矣

▲自來水之停頓及進行　鎮江內地自來水開辦至今不能發達營業所得不足開支大有進退維谷之勢近有某富商來鎮睦悉前情謂當先籌足資本埶用目前不能算及利益將來必有發達之一日現巳一再邀同該水廠原發起人磋議推廣並經赴滬訂聘某自來水廠洋工程師來鎮監造一切進行極爲迅速云

杭州

▲節減外海水警經費　外海水上警察三年度經費經屈使核減年計二十六萬二千九百餘元較上年減去約四萬元已飭知該廳於七月一日實行矣

▲各局長特開會議　浙省統捐率前經國稅廳修正呈部核准定於七月一日實行茲張詠霓廳長日昨召集各統捐征收局長會議以此項捐率尚未盡審須重加研究祇可暫緩實行

▲委任中路統捐稽查　中路統捐總稽查杜師牧出巡已三月之久茲胡處長蓮泉委杜沛詔接替并飭即日馳赴衢金嚴紹公屬各捐局切實稽征矣

▲添派員役整頓糖捐　糖捐向由朱葆三承辦額定年繳十七萬元提出一成作爲開支現因兩月以來收數寥寥朱總辦擬添派員役加意整頓惟原定開支不能敷用呈請國稅廳再行加給年成以免賠累現聞胡處長已令行該總辦事處准予如呈備案矣

▲頒發各種契紙表冊　國稅廳昨通飭各縣知事云奉財部發頒取契紙申請書契紙發收據買契記載方法契紙月報冊特別印花報告冊罰金報告冊及通告書收據各項格式到處茲特轉發各該縣應即遵式刊用

▲三公司添開小輪　拱埠招商大東戴生昌三公司近以裝運茶箱每日原有貨班不敷拖帶特公同籌議每日添開一艘專拖裝運茶箱之船隻聞已呈准杭關稅務司不日可開駛云

▲永嘉知事電陳麥收情形　昨巡按使接永嘉知事電云溫屬本年大小麥收成中稔現時穀麥價平均較上年低十分之四謹聞

富紹

▲辦理煙酒牌照稅情形　日昨金知事詳報國稅廳籌備處長略謂近日據各戶陸續執持申請書來署領照納稅收數漸有起色城鄉調查大致亦將就緒惟東南北三鄉按村挨查尚非匝月之功不克竣事全縣稅額雖未能確定實數而就已經報各戶核計煙酒兩項大約每期可收稅洋一萬數千如辦理得手尚不止此

▲呈請取締灶團　嵊灶戶面積本有一定界限現東江場屬團灶參差不齊以致稅不劃一有團灶商楊賢等前日具呈鹽運使請取締以照劃一而維課稅刻陳運使已批令紹厲稅局妥議復奪矣

▲保衛地方宜遵條例　慈谿縣駱駝橋鄉自治委員盛逖偉呈縣改設消防總會茲悉何知事以該鄉所稱紳商學界等擬設消防總會分段駐紮聯絡當有水龍局以救災查匪爲宗旨所需經費由該紳等量力負担自屬可行惟所擬消防總會名稱核與前奉大總統公布第七十號教令不符應查照本年六月一日浙公報所載地方保衛團條例妥籌辦以衞地方云

▲冰捐將歸入統捐　鄞縣泱江濱向有冰廠多所前清時抽收捐款補助庶德學校經費現聞統捐局夏君擬將冰捐歸入統捐範圍之內由局征收每年約可收洋五百餘元日前呈請國稅廳核示矣未悉能否照准云

來函

破獲警察烟土公司之奇談

鎮江警察自改廳爲所後歷任警務長未能久於其位者大都皆爲查拏烟土弊竇之所害雖因物議去職尚無實跡可言惟現任警務長張濂之利令智昏最達極點受任以來不理警政專心在查獲烟土轉賣分肥爲要素乃伯乃叔妻舅阿姪佈滿局中丹徒劉知事久有所聞留心訪查證據果於日前（即陽歷六月八號即陰歷五月十五日）在江邊馬三元客棧破獲該警務所烟土公司祕密機關一處並拘獲寓居三元棧之警察稽查員金憲章張灝丁浩林澄東吳東美王云漢等帶回縣署次日（即十六日）又在西塢街王泰記號內捉獲該所之勤務督察及稽查掛名稽查差遣等員計張庶懷陳祖烈馬新寰劉振亞金本樹施惠卿蔣武並烟土拾餘斤現洋二千數百元日新街巷內德源棧烟土數斤現洋一千六百餘元人贓一併細帶縣署經劉知事堂訊各皆供認售賣贓土係張濂授意並供所有獲得之土業經售過數次昨日又售與王泰記十八斤德源棧陸斤該兩店係一區地段恐分署不知隱情來店查拿故張庶懷等分住該兩號保護云云劉知事得供後因張庶懷乃張之私親初未詳悉既已被責軍棍着寬恩釋放飭令出境不許逗溜金本樹等恃主勢力較強撤差驅逐但王云漢吳東美二人殊不值當現仍被拘押德源泰記兩店東釘鐐拘禁

此信前日丹徒縣知事公署寄來其事果確尚復成何體統惟縣署致函本館則正當手續或亦已行使矣編者附誌

本埠要聞

●續誌法捕房預訊暗殺案

▲李長桃不認暗殺　暗殺張子剛之正犯李長桃及嫌疑犯姚如堂俞季云袁金和等匿跡西新橋街一百號門牌朱順興小客棧由探緝獲等情已列昨報昨法捕房藍總巡將李提訊供雖無營業並不爲非亦未作暗殺之事藍君囑飭將在押張子剛之妾孟氏提出質證孟氏供是晚確係李長桃開槍暗殺認明面貌無訛李仍堅不肯認串同暗殺乃命分別押候再行覆訊

▲程錫卿供詞誌誤　鎮守使署偵探程錫卿移歸法捕房後經藍總巡訊問據供實與暗殺案無關（昨報謂由皖省某偵探託其暗殺等語係傳聞之誤）藍總巡詢及周保中事據程供認周爲皖省飭緝之犯由該省偵探來滬緝拿因周住居租界不能越界拘人故託我設法因知周略知醫理故於五號以延視疾病爲由誘至華界九畝地鳴警拘解鎮守使署此事確由我所爲與張子剛一案毫不干涉亦無知情之事云云

●續誌緝獲亂黨案

浙省軍事偵探金子奇會同滬南警廳偵探在邑廟內緝獲亂魁王逸部下暗殺隊長裘茂根一名解交司法課收押訊供等情已誌前報茲悉司法課日前提案審訊據該犯裘茂根供出暗殺團黨羽共有二十餘名其中最著名爲紹人矮副爺馬相士史全德徐賢伯王增榮花狗范連生許富貴徐忠志李得奎陶蘭亭等其宗旨專在南方各省行其暗殺等語分廳長崔怡庭得供後除飭探嚴緝餘犯務獲外昨將裘茂根一犯飭派保安隊六名押解鎮守使署收訊聽候浙省來文關提云

長江巡閱使駐滬偵探員在鐵路旱橋境拏獲黨人趙玉甫一名巳記昨報前日下午經淞滬警察廳徐廳長派偵探保安隊將趙用水巡隊小輪解送鎮守使署歸軍法處訊究矣

●海軍司令部近事

日本駐京公使巳故山座君之靈柩因須運送回國曾奉袁大總統命令海軍部派令海圻巡洋艦護送赴日在案茲爲日政府所悉以中政府特派勞艦護送靈柩具見鄭重邦交殊深感佩惟該巡洋艦水手士兵遠涉重洋不無軍苦亟應獎賞爰特籌洋兩萬元業已匯京送由海軍劉總長轉給該艦長飭令按照該艦水手士兵之等級照數分別勻賞除由劉總長呈明大總統代爲致書日政府道謝外並將得受日政府賞給數昨由海軍部電飭駐滬海軍司令部查照云

海軍司令部奉海軍部電令以烟台洋面週來海盜充斥以致航海商船駛經烟台附近各島每遭海盜搶刼航商頗受害亟應派撥軍艦駛往游巡藉資保護現查通濟練船艦在福州大修工竣之後駛泊上海浦江週來滬上謠言漸息應將通濟練船派赴烟台游巡仰即飭遵等因代理總司令林君奉令後昨巳飭知該艦於日輾輸出洋游弋煙台各島以戢盜風而衛航商云

飛鷹魚雷艇之幫帶鄔君及該艇總管車唐君近爲駐滬海軍林代總司令查得該二員辦事均不甚得力爰將鄔幫帶降爲該艇三副又將唐總管車降爲該艇大車之職以示薄儆而觀後效除分別申斥外並已據情呈報海軍部查核矣

●財政部諮詢造幣意見

蘇垣造幣廠開爐鼓鑄銀元一事業經上海錢業調查確由某某包辦認繳盈餘由黃廠長呈請部督並函請上海道尹轉達總商會通告各商人不得買空賣空等情經滬上南北兩市錢業衆商先後據情函復滬海道尹並請轉查在案茲聞事爲財政部所聞以商辦流弊滋多特電滬當道諮詢擬即收回官辦減少出數期於市面餉源兼籌並顧徵求各商意見云

●商界反對產銷併征之續聞

本邑商界各業同人因反對省頒之產銷併征稅項將來施行有礙商業是以聯合各業認商於南商會內之商業維持會開臨時大會集衆公決抵制方法以便呈請上海稅務所所長韓雲駿君轉達江蘇財政廳請示辦理巳

台仔亥敉亥夊念三人

僕少年傷於酒色得喘咳症百計醫治始獲痊可然偶感風寒日稍勞心力或傷暑熱多言即作喘咳今春病復大發延醫服藥轉無效近日咳愈甚痰愈多甚至連咳數十聲氣喘如絲痰居肺喉食不下臥不能安有時痰帶血服自料必無生機一或偶閱報紙見上海彭壽堂花痰止咳李夏露……

萬金不換　化痔仙丹

痔瘡之症皆由濕熱下注陰虧氣虛勞過度以致筋脈橫解精氣脫泄若成瘻成塊或痛或癢或膿或血淋漓管長數寸或黃水漿血脫肛疼痛若爲痔漏以上各症無論如何危重速將此丹每日送服三次立能止痛去血且培元補氣永不復發雖數十年不愈老症至多連服一料包可永遠斷根保不復發萬試萬驗不靈包退每料五瓶大洋四元○又製三十六種暑痔去管膏如外痔十分危險名醫却步痛徹心

誌前報茲悉昨日各商業復請上海總商會總協理開會研究仍請按條駁復一面由韓所長邀集南北商會及各認商等到所面商機宜茲將產銷併征章程附錄如下（江蘇各稅所征收貨物稅產銷進出併征章程）

第一章總綱　第一條凡本省產出之貨外省運入之貨及銷售本省或運赴外省之貨皆爲本章應稅之貨物　前項貨物祇收一稅通行各稅所不再重征運經江北各厘局卡仍照章完捐　第二條向辦總稅之杭甯綢緞紗綢油蠟白蘇錫箔皮貨氈帽靛青南北腿硝礦木植廠繡絲線藥材等項以及滬運貨物暫仍舊辦理

第二章征收方法　第三條本省產貨由產地第一機關征收全稅外省來貨由進省第一機關征收全稅（全稅卽按稅率收稅一道）所有從前業經核准承辦認稅者其所認之稅應准分別核明扣抵　第四條凡執有海關子口稅單及洋雜貨四聯單之貨物至銷場時照章補完半稅其執有三聯單入內地採買土貨仍令產地行鋪先行完一全稅

第三章稅率　第五條收稅標準暫依現行貨物稅率征收機關按照時價估本抽收隨時開明貨物品類價目詳候核定增入　第六條所納稅項之零數銖鍰依照按旬頒發大小銀元市價折合不得絲毫抑勒

第四章征收證據　第七條征收及運驗單規定五種（納稅證）（補罰稅證）憑以收稅者（換給驗單）（分運單）憑以驗放者（認商運貨證）憑以扣抵認稅者由省印發均用三聯以一聯給納稅人一聯存所一聯報廳　第八條凡第一機關征稅貨物經過第二機關須復加扦驗如果貨數相符將納稅證扣存換塡驗單給執單內加蓋經扦員姓名戳記（如須經過三四機關一體復扦換單蓋戳）均不准留難需索所扣單證粘同換給驗單根按旬繳廳備查經過之機關不遵倒換經下機關或總巡捕扣應將已過之機關扦驗員懲罰　第九條鐵路火車運貨仍於未上車以前驗明征稅於既下車以後覆扦換單蓋戳放行（水陸兩途所運之貨如有漏稅或單貨不符依照後列罰則辦理）　第十條已完全稅貨物運抵指銷地方如須分銷他埠應憑驗單逕由就近征收機關換給運單卽將驗單扣存粘同運貨單根按旬繳核其分運貨數至多按原數八成爲限如有一單之貨陸續請單分運須於驗單內隨時註明於某月日分運某貨若干仍俟運足八成將單扣繳核對　驗單換給運單以三個月爲有效期其運單期限以該貨起運經過第一征收機關加蓋驗戳之日起核其指銷地點之遠近別定之認完銷稅之貨物祇應在本境範圍以內售銷不准塡給運單　第十一條分運貨物經過各機關均須認眞復驗如單貨相符一體加蓋某年月日驗戳放行凡單內已經該地征收稅所蓋過驗戳之單不得折回重運俟運抵指銷地方之末一機關卽將運單驗明扣存按旬繳省核對　換給運單時須由殷實行鋪具結担保俟貨運抵指銷地方之末一機關將單依限具繳倘有逾限不將運單繳銷應向担保之人追繳原單並罰繳全稅．

第五章漏稅罰則　第十二條本省產貨外省運入之貨及各處分運貨物經過第二機關查出隱匿漏稅及以多報少者將貨物扣留照應稅之數補足外加罰四倍塡給補罰稅證其有繞越關抗情節較重者得詳請加重處罰或照海關例全數充公所有充罰之款以一半獎給查出之稽征員一半解省充公（幷將第一機關原徵之稽徵員懲罰）　第十三條如經過機關之稽征員串同納稅人違章隱匿不予補罰經下機關或總巡查出除一律補罰給獎外（並將已過機關之稽征員照第二十一條分別懲罰）

第六章官吏服務規則　第十四條現既改辦產銷進出併征凡有貨物祇收一稅須按所裝貨數實足征收不准稍有折減從前捐票蓋有沿途加價照章補捐紅戳此後單證上不得再蓋此等戳記　第十五條總所有管理監察分所之責如分所稽征員有違法之舉除照章懲罰外所長應負完全責任總所有直接征收稽查事項仍由所長任之　第十六條各總所征收稅款須按旬分晰列表呈報並儘提整數繳解俟至下旬掃數解清彙開全月收支解數表册連同稅證繳廳送候核對其按旬解期上旬之款限於十五日繳解最遠之處亦不得逾十日之期中下兩旬解期以此類推　第十七條總分所領存稅證及驗單運單如有短少每張罰銀五十兩

第七章勸懲章程　第十八條各稅所扣繳倒換單證卽憑塡運指銷地點推其剷撥銷稅列入比較如稅收起色仍按比較定章給獎　第十九條查獲漏稅貨物補稅在二十元以上者及查出以多報少補稅在十元以上者除將罰款提半給獎外並將稽征員均記功一次記功積至三次者升級（如有記過應行扣抵）　第二十條總分所如六個月內征收之稅查無減折隱漏者所長記大功一次稽征員擇優升級（如已升至頂級者特別加俸）所長大功記至三次者加俸給獎（如有記過應行扣抵）　第二十一條總分所征稅貨物如有隱匿偷漏或以多報少經第二機關或總巡查出補罰者應照原征之稽征員記過一次並按短收稅數賠繳其短收二成以上者除賠繳外並卽撤換如過第二機關漏未查出或串同隱匿不予補罰經第三機關或總巡查出者應將第二機關稽征員一併記過罰賠倘過三四機關亦未查出一體懲罰　第二十二條已稅之貨物經過第二機關如有不遵倒換驗單具繳經下機關或總巡補換者稽徵員記過一次（如經三四機關均未倒換者一併記過）至三次者如無功相抵卽行撤換並將所長記大過一次所長積至大過三次者罰扣俸給　第二十三條所長及稽徵員如有辦事不力或人地不宜隨時更調撤換其舞弊營私確有實證及交代不清捲逃稅款者照國定國稅廳籌備處暫行章程按律從重嚴辦

第八章附則　第二十四條本章程自民國三年七月一日起施行此係本省暫行章程俟舉辦營業稅或加稅裁厘公布實行時卽行廢止

●新式電車將到

上海電車公司將在福建路（卽石路由老閘橋起至陳家木橋止）通行新式雙引電桿之無軌電車曾誌本報茲悉此項車輛已運經蘇彝士河約本月可抵滬上又有五輛當於七月間抵申運車之籌備手續至繁如設立電桿接配電線均須從事工作大約行車之期須在陽歷九十月間此項新式電車英國及歐洲各國通行以來成效卓著卽就上海情形而論通行是種車輛亦屬甚宜云

●檢察廳起訴訟棍楊蔭元

日前各報有楊蔭元廣告云代辦訴訟文件下署西門外生生里云云檢察廳汪廳長以此事奇特且於法院關係非輕特派員前往生生里偵查該員因佯作訴訟當事人飾爲一案託其代擬狀稿議論價格楊初索十元一再切商說定五元出具收條書明某某一案今收到洋兩元餘三元明日送去作爲一切訴訟費用及代辦至終了之費云云此前日事也昨偵查員復持洋三元往楊處取稿託楊帶領赴廳投狀楊又出收據書明今收到洋三元作爲訴狀等一切費用字樣幷面告該員云昨晚已寫信至審判廳內請託准以五百元以下之罰金了案等語兩親筆收據均蓋有印章爲偵員所執幷同該員到廳卽由司法警察將楊扣留憑所得證據由廳按律起訴矣又聞高等廳以見有廣告亦函詢地方廳適地方檢廳亦已着手偵查故未被逃脫以訟棍之招搖騙伎倆施諸有法院之地可爲胆大妄爲恐不可及矣

本埠時事

●委員調查軍隊

江蘇馮都督現委軍事稽查員姚君調查蘇省軍隊昨日姚稽查帶同軍事偵緝員二名於午間坐滬甯火車自甯來申當至鎭守使署晉謁鄭汝成君商議一切擬今日卽至吳淞調查云

●函請保護鐵路

蘇浙鐵路公司查得江浙一帶近來亂黨充斥希圖謀爲不軌雖經各官派探先後拘獲首要訊明分別正法擬辦在案誠恐該亂黨羽黨衆多援及鐵路情事不得不思患預防惟浙路界內除另行保護外其蘇路界內自楓涇而至松江以及至上海界車站爲止除選派鐵路巡警不分晝夜嚴密查察外一面又函請華亭上海兩縣知事各派差保隨時在沿鐵路界線幫同協緝匪類以安行旅

●通飭貼用印花稅

滬南警察分廳廳長崔君前日接奉江蘇韓巡按使通飭內開案准財政部咨開查印花稅法施行已久迄無成效良由華洋各商未能一律遵章貼用致與進行有礙本部查閱英文各報近屆應付全年報費當以各項收據粘貼印花方准核銷責令洋商貼用印花始允付款該洋商遵將收據貼用印花足見洋商貼用印花習慣凡與交易收據責令粘貼未始不可若能援此推行於稅務前途不無裨益相應咨請貴使通飭所屬各機關凡遇交易無論華洋各商於出具收據時應由受收具人責令一律貼用以重稅務等因准此除通飭遵照辦理外飭廳遵照云云昨經崔分廳長通飭各警區覽各分署示諭各商人如有買賣交易凡出收據一律貼用印花云云

●關於驗契之電飭

洪伯賢知事前日（十八）接到韓省長蔣國稅廳長寒電內開驗契限期定三月底止屢據各縣紛紛求展當經俯如所請呈部展緩並分別獎懲各在案茲又展限至七月底止各縣知事應卽督時覬實力催驗務使民間契據單串悉數呈驗勿任稍有隱匿一面遵照電飭數目依限解足毋稍違延致干議處云云昨洪君已飭第一科速繕布告嚴限各業戶統於七月份內如數繳驗云

●示諭驗契利害關係

上海縣知事公署昨發示諭云照得驗契一事迭奉省飭展限至本年七月底截止無非爲保障人民財產起見乃經再三布告以來業戶之持契呈驗者尙不及全邑田畝數十分之三四推厥原因各業戶洞明事理知驗契之關係至鉅者固有其人其他或因業田過多遂飾耳目或因糾葛未淸冀圖後患始稍行呈驗一二其多數之觀望不前者必以爲自己產業並無與人牽涉情事有恃無恐始相率匿不呈驗不知此項驗契係中華民國開國以來保護全國人民財產之統一法制自經此次驗契之後凡前淸各項官給證據如田單之類祇可作爲查考之資一律以官給新契爲執業之憑證人民如無官給新契所有田畝均可沒收入官凡爾人民何忍舉祖宗或自己手創之業因惜區區驗契小費致失其固有之權本知事因恐各該人民尙未深知驗契之利害用再剴切示諭俾衆周知務將所有田畝憑證按照驗契定章趕速一律呈驗毋得遷延觀望致逾限之後追悔莫及其各一體遵照切切此示

●日本總領事返滬

駐滬日本總領事官有吉明君前次因公回國等情已誌前報茲悉有君業已公畢已於前日乘日本郵船會社筑後丸輪船到申次日由代理總領事村上義溫君將一切公牘印信交代有君接手視事

●修志局請錄送文件

修志局主任李右之君日前函致本邑各會館各公所請其報告建築年月坐落地點業經報到者計有五十餘處惟李君以縣志所載必須得其眞相昨又函致各處請將各會館公所從前徵信錄及立案公文或碑記等件錄送本局以便編輯時有所依據云

●滬地匪徒之橫行

滬上前有發現脚踏車拐匪其法將小孩載入車上飛馳而去近有發現黃包車搶匪前晚（十九號）有某法政學校學生某甲在西門外方浜橋僱黃包車至某處其時適値大雨滂沱人跡稀少該車夫聲稱須先給小洋二角甲遂在衣袋中取給不料因此露出銀錢車匪見財起意突出利刃嚇禁聲張盡其所有某甲因心慌意亂黑暗中不能辨其車照號數且恐有性命之虞反急奔入對弄壽祥里躱避雨稍止見有查街巡警擬情聲訴亦因不知車照號數無從查緝及至僱車之處查察車匪已杳如黃鶴矣

●米商控追匯款

蕪湖阜豐隆米號在上海地方審判廳控上海南市德昌米號不償米款一案前次開庭辯論後調查商界習慣昨日（六月二十號）續開辯論原告律師孫彭壽君被告律師狄梁孫君證人趙文仙均蒞庭辯論三時之久其原告所控案由略謂德昌米號於本年正月初委託蕪米客趙文仙辦米其款由阜豐隆出匯票向德昌照票兌銀數次無誤二月初十邊趙文仙又向阜豐隆辦米裝交德昌値銀二千六百之譜照常由阜豐隆出匯票分三紙由蕪湖錢莊寄交各該申莊水客向見當時德昌承認匯票並在票上註票根未到字樣及到期兌款德昌忽謂趙文仙欠款不還已將米款抵收趙之欠帳云云原告因此提起訴訟前經開庭辯論後復調查商業習慣業經總商會並照票之申莊答復大致謂匯票註票根未到字樣到期根到當然照兌等語昨日原告律師孫彭壽到庭略言阜豐隆實信用德昌故米雖由趙客人過手米款則向德昌直接收取是趙文仙不過介乎兩造買賣之間爲一種輸運人之地位今被告人既承認收到阜豐隆之米當然請求判令德昌履行阜豐隆之米款庶爲理法兩當被告律師狄梁孫君起言德昌實知該米係阜豐隆之貨但因趙文仙欠款故認定爲趙之貨不認爲原告之貨孫律師起言被告既每次認阜豐隆匯票照兌何以此次不認既不認當時應將匯票退回原告尙可發電止米何得到之後不兌匯票且以原告之米款履行趙之債務恐於理未合狄律師起言被告認定趙文仙之米趙文仙旣欠被告之款被告當然收抵趙之欠款若原告謂趙係代理地位應提出正式憑據孫律師起言取米之提單與票根並到票根押脚圖書係阜豐隆字樣原告既任阜豐隆之票註票根未到是已承認與阜豐隆交易此其明證鄭庭長經兩方辯論之後諭候宣告判決

本埠瑣事

城內

●請領屍棺

浦東三林塘附近顧家宅鄉民康金生唆使蟻棍刦妻出賣乃誤將康反行人某甲戳斃各情已紀前報茲悉已死某甲卽馬尙坤係南匯縣許家墐人是日行經該處致遭此禍經該廳檢察官驗明由堂棺殮其父馬小云昨日已赴該廳請求認領屍棺矣

●踏勘定期

單永春等控二十五保十三圖地保沈雨春串通圖董楊聲甫等盜賣租坟一案單永春等日前又向廳請求昨已奉諭定於本月二十四號派員督同丈繪生等前往該坟地在西門外婦孺醫院後面詳細踏勘再行核辦

●供詞各執

住居浦東洋涇鎭迤南現充二十五保八圖地保韓傑擬疏通近邊小河爲鄉人趙瑞華所阻立投地方審判廳稟控昨午後由賀推事官開庭辯論原告伸訴後趙供稱該小河並田邊田岸皆趙氏世產與韓姓無涉豈能出而干預開官以供詞各執判趙瑞華於三天內提出切實證據到案再訊

南市

●請緝逃犯

昨日公共租界總巡捕房刑事檢查科因本月十八號下午三點餘鐘有張家實串同逃犯在甯波路持械搶刦一案張犯在逃未獲當派探緝拏外復將印刷面貌分致上海各官廳請爲派探一體協緝

●婦女發堂

南京婦人劉姚氏懷抱五齡幼女昨乘甯公司某輪船來滬既登岸不辨去路形似患神經病者當經該處偵探查詢據稱年三十二歲於辛亥年同兵士某甲姘識後又與某鹹貨行夥私識不料覺被其妻欺侮撵逐故圖回甯訪尋胞兄姚金鴻等語當卽送至第一區警署轉送新普育堂留養

北市

●協提盜犯

楊樹浦捕房西探一百四十五號華探陳銀松前日投閘北警廳稟稱有盜犯數名匿居曹家渡浜北請派探警協同逮捕等情當奉徐廳長允准飭探協往拘獲金士泉金子春及名發發等三名交該探帶回歸案究辦

●鄉人被刧

北新涇鄉人金阿弟前日挑牟葱一担來滬售賣歸途遇匪徒甲乙丙三人將金扭住肆毆身畔有大洋十餘元均被搶去由金追至北新涇鎭相近扭獲陸錦生一名控經閘北一區四分署解送警廳經司法科預訊陸不認搶洋奉判暫押候查

●驅逐出境

陶三呂五與陶戴氏呂王氏在殷家宅台開佛店誘惑愚民圖騙財物由二區二分署拘解警廳前日經司法科提訊一過判罰洋兩元限三天遷移出境逢干嚴辦不貸

公共租界

●李平書爲廣東水公司牽涉

英商高泰洋行在英公廨控廣東自來水公司總經理李平書不理借款英金二千五百念五磅等情一案刻李不在滬上因此原告借證延請律師到廨聲請照章將案缺席判決繼由求復訊前午後奉關讞員會同英康副領事訊據原告洋人延律師上堂譯稱前情並稱被告曾與康利甫洋人訂定合同且被告既爲該公司經理應負責任請照合同所欠之英金外加七厘利息追還云云並據被告代表沃沛律師評稱廣東自來水公司經理一席被告早已辭職故此項借款被告不能承認等語中西官核供會商之下判候再行核奪

●當本照數給還

袁厚之去冬行經新閘孟納拉路遭匪徒李阿二糾黨持械路刦當被搶去金表金鍊皮夾洋元狐皮袍子等物李卽持衣至徐家匯路益豐當鋪當洋六十元事後經包探劉森堂將李阿二拿獲吊贓解送公堂訊實將李判押西牢贓物給原告具領所有當本着原告折還洋二十元在案茲因益豐當以典當收當贓物吊贓後例須給還當本今公堂斷令折還心實不甘故延請穆安素律師於昨晨至公堂聲明理由請照章着原告將當本如數給還等語關讞員商諸德副領事判所有當本着原告照數給還完案

●嫌疑犯訊明開釋

周昇昌昔日行經海甯路弄內被匪徒路刦去鈔票洋四十元報捕後由探緝獲嫌疑犯邢毛大一名並搜出鈔票洋二十元於前星期六解送公堂訊不承認奉判押候下禮拜六查明再訊在案昨已屆期捕房將邢毛大復解公堂據中西探稟稱邢毛大身畔之鈔確係巳物據云向友人借來今查詢伊友無誤爲此解請示遵中西官以邢既非刦來且已查明判卽開釋

●誘拐女子

無賴王福林前因串同在逃之張三寶及張之姘婦阿三誘拐繅絲女子張菊仙馮秀寶兩人至天津路共和旅館內强姦未遂繼圖販賣被女母張毛氏馮陳氏偵知報捕飭探將王及兩女一併查獲拘入捕房昨解公堂奉龍襄讞會同德海副領事訊據張菊仙馮秀寶同供被王等三人將我等誘至客棧內住宿數天欲圖强姦不允致遭毆責求究並據張毛氏馮陳氏供明張菊仙等係我女兒云云詰之王福林供認誘拐圖賣不諱中西官核供會商之下判王福林禁錮西牢三年兩女均給伊母領回

……全服一大瓶不料如此危險之症服未及半而咳嗽氣喘頓……塞然全止且吐出無數頑痰胸中頓覺爽利異常其患若失……喜飯量健進面轉紅潤僕之得慶更生實受該堂良藥之賜以是極口稱揚所有親友之患咳嗽痰病傷風氣急哮喘吐血等服症勸其速……此藥而愈者連僕二十三人均醫藥不起之重症其功效可謂偉大矣喜極感極聊誌數行俾同病一試早服早愈也　嘉興張善卿頓

……速將此當樸之三日之內連根脫盡完好如初天下治痔之藥斷無出其右者此藥一出天下痔有不愈之症我不信也雙料每瓶二元單料一元近多僞藥欺人須認明仿單上有駱雲青像反面五開間畫圖藥包上有註冊商標天馬爲記若誤服僞藥貽害匪淺務須格外留意○上海盆湯弄絲業會館後甯波路第一百十五號五開間門面　壽香廬駱雲氏總發行所啓　本廬分設杭州陳列所○南京花牌樓○天津北門獅子胡同忠成棧內○無錫北門外江陰巷內

公布欄

七十六號

江蘇高等檢察廳

●飭

為飭知事案據江甯地方檢察廳詳稱案據民人胡玉升訴張德勝孫隆昌等拐伊妻女一案訊據孫隆昌供稱胡玉升之妻馬氏及女孩均由嚴萬才帶往浙江長興縣西北鄉港口藏匿對河某姓家內嚴萬才自匿港口葛姓茶館內 復據胡玉升訴稱曾到湖州港頭訪問眼見伊妻馬氏在該處居民王大辦家各等情據經商請長興縣審檢廳按址密拏去後旋准該所以嚴萬才自從出賣胡馬氏後即行他往不知去向胡馬氏係被王大辦移藏王亦避匿等由函復在案至今案懸七月嚴萬才等均未拘獲似此串拐行為亟應懲治為特具文詳請鈞廳通飭所屬一體嚴緝嚴萬才等歸案訊辦等情到廳除批示并分飭外合飭該縣遵照辦理切切此飭

（第九十四號） 飭各地方檢察廳檢察長 各縣知事

中華民國三年六月十九日高等檢察長徐聲金

為飭知事案據宜興縣知事呈稱五月十九日據宜興典獄官吳銳英呈報東獄竊犯楊財神判罪七年於民國二年三月二十二日執行送監相安無異本月十八日晚間該犯因要求夏令蓆扇鼓動羣犯任意喧鬧抗不收封當即飭警將各犯押令入柵並將該犯楊財神調至西獄置入小欄因該犯患瘡恐其傳染並不使與各犯為伍免致再有喧鬧之意詎料是夜四更時分該犯乘風雨交作獄丁睡熟之際私行毀斷欄柱帶鐐脫逃追尋無踪呈請勘緝等情到縣據此卷查楊財神即許德盛係犯竊拘獲於未判決前在看守所脫逃復竊又獲判 以竊盜俱發並脫逃各罪併科刑期七年尚未期滿之犯據報前情隨即飭警分投嚴緝 一面帶同書記前詣勘得西獄係老宜署基舊有監獄之地點自第二進入 內門戶牆壁並無痕跡惟屋上有踏破瓦片囚欄上鎖鈸確係拔落勘畢訊據獄丁 孫梅章供稱楊財神甫經東獄提來並未接談是夜脫逃時適值風雨交作 伊等均已睡熟故未覺察賊叫等語知事察看該獄丁等似無與知故縱情事暫予留獄 待究錄供附卷除再派警限緝外理合將勘訊情形並開明該犯年歲籍貫具 文呈報廳長鑒核並祈分行各縣飭警協捕等情到廳合亟令仰一體飭警協 緝務獲解辦切切此飭

（第九十六號） 飭各地方檢察廳檢察長 各縣知事

中華民國三年六月十九日高等檢察長徐聲金

上海地方審判廳

●決定

▲六月二十號民庭決定各案

一件源泰米行訴鄒福柱拖欠米款由 狀悉應即飭吏照判執行

一件蔣陳氏請查原判秉公分配由 仰速遵判憑親族妥為分配不得以理想無據之詞藉詞飾瀆

一件胡舜笙呈請啓封由 案已停審候訊明再行核奪租契暫姑存

一件潘永卿請求再行傳訊由 狀悉前次庭訊該民人無故不到今又請求再行傳訊殊不可解惟既據遞狀來催仰即聽候定期續傳可也

一件顧方氏請求執行由 着將江蘇高等審判廳判決書副本送廳再行核辦

一件陸正香辯訴徐文郁等案由 狀悉仰候傳訊核奪

●示

▲六月三十號民庭審理各案

一件顧李氏訴王貴榮霸吞田產一案 一件陳顧氏訴胡周氏霸贖典田一案

▲六月二十二號刑庭審理各案

一件尹希曾訴方鼎勛略誘一案 一件楊東生吳寶林訴賀友生詐欺勒索一案 一件張伯壽一案 一件黃和尚誘匿一案 一件李阿根誘拐一案 一件楊意琴和誘一案 一件伍度等私售彩票一案

上海地方檢察廳

●批

殷松臣聲明陳文彬病故由（一千五百號） 批狀悉所呈是否屬實仰即於下星期一來廳候訊此批

陳林氏等請求將伊夫陳金福等交保由（一千五百零一號） 批狀悉仰候本廳查明後再行核奪所請交保候訊礙難照准此批

石錦忠訴李長興抗違限期由（一千五百零二號） 批狀悉仰候傳祁李氏高張氏到案勒追可也此批

高張氏辯訴陳明被累由（一千五百零三號） 批狀悉爾與該案確有關係候將石錦泉之妻子交案後再行核奪所請摘除之處着不准行此批

沈錦標請求保釋由（一千五百零四號） 批狀悉候催請審判廳公判可也所請交保着不准行

曾姚氏訴陳金學等打失伊子由（一千五百零五號） 批狀悉案經詳細調查該處鄉右僉稱陳金學平時並不虐待學徒是日亦無毆逐爾子情事是係自己走失與人何尤應自行尋訪下落本案既無刑事發生所請着不准行

楊吳氏請求移提楊炳生等由（一千五百零六號） 批狀悉案已函請法公廨傳楊炳生等到案俟解到後傳爾來廳質訊可也着即知照此批

張良卿請求移提伊妻給領由（一千五百零七號） 批已關提矣此批

陳子章請求保釋張炳卿由（一千五百零八號） 批張炳卿犯買賣人口之罪業已提起公訴仰靜候公判毋得率請保釋此批

高簡卿訴王大蘇皮等行兇由（一千五百零九號） 批該訴各節係屬違警範圍仰自赴警廳具訴可也此批

孫振寬訴金步發敲詐行兇由（一千五百十號） 批狀悉仰候傳案質訊以憑核辦此批

徐懷俊訴胡羣堂挾詐埋尸由（一千五百十一號） 批狀悉仰候傳訊核辦此批

王邵怡辯訴求訊釋累由（一千五百十二號） 批狀悉案已起訴仰候公判此批

（以上六月二十號）

上海地方審判廳

●告示

為示知事照得民事訴訟案件之判詞副本照章發由承發吏鈔錄送達惟目下財政困難諸事力求撙節即承發吏亦無由多用以致人少事繁對於判詞副本往往無暇即時鈔錄送達甚至不肖承發吏利用此鈔錄送達之機會而施其伎倆以愚無知之民者亦未始無之凡一民事案件自訴追以至辯論終結其間所費若干日而更因副本之作成及送達又費若干日殊非迅速便利之道本廳擬自七月一日始除刑事案件照章開庭宣判外凡民事案件之判詞於判詞原本作成後即由民庭將每案判決主文先行鈔送時事新報館揭載該報公布欄內示知各訴訟人等以資迅便而杜流弊至上訴期間之起算點自仍照章由判詞副本送達日為始為此示仰週知切切特示

陳則民大律師廣告

本律師專辦上海審判廳會審公廨江蘇高等審判廳大理院民刑各案暨訂合同等非訟事件凡欲延請本律師者請至本事務所接洽可也

事務所 蘇州 富仁坊巷六十七號電話二四三號 上海 南四川路二十六號電話三八四五號

秦聯奎大律師啟事

本律師有權辦理上海公共租界會審公堂上海地方審判廳及閘北分廳各種訴訟案件以及蘇松太常府屬各縣向高等廳上訴事件並蘇松太府屬各縣事件在地方廳上告事件暨各種法律行為如代表訂約證明遺囑遺產析產代收房租等如有委託請至本辦公處面洽總辦公處上海美租界文監師路九八七號電話三七九六

本埠商情

匯票 六月二十日各國匯票行情如左

上海匯至倫敦

大條電報	二十五辨士六八七五
英國電匯	二先令六辨士一二五
英國現匯	二先令六辨士一八七五
電匯四個月	二先令六辨士三七五
買進四個月	二先令六辨士六八七五
買進六個月	二先令六辨士九三七五
定貨四個月	二先令六辨士八一二五
定貨六個月	二先令七辨士〇六二五

上海匯至法國

法國現電匯	三法郎一七年
四個月電匯	三法郎二四
六個月電匯	三法郎二六

上海匯至德國

德國電匯	二馬克五五七
四個月電匯	二馬克六二年

▲以上合上海規銀一兩正▼

上海匯至紐約

美國電匯	六十一元三七五
四個月電匯	六十三元二五

上海匯至印度

印度電匯	一百八十七羅比七五

上海匯至香港

香港電匯	七十四兩八七五

上海匯至日本

日本電匯	八十一兩三七五

上海匯至和蘭

和蘭電匯	一百五十二三七五

▲以上合上海規銀一百兩正▼

金市 六月二十日收盤市價如左

現貨標金	三百八十八兩
足赤試金	三百九十四兩
沙金條子	三百九十六兩

銀市 六月十二日銀行市價如左

英洋	開盤七錢二分九厘二毫半 收盤七錢二分九厘
銀拆	開盤三分 收盤三分 轉帳三分 換牌轉帳
標金	開盤三百八十八兩七錢半 收盤三百八十八兩七錢半

錢市 六月二十日收盤市價如左

龍洋	七錢二分七厘五毫
英洋	七錢二分八厘一二五
北洋	七錢二分四厘五毫
小洋	六錢四分一厘七毫半
銀拆	三分
銅元	一百八十四千五百文
市錢	一百五十千文
衣牌	一千三百四十文
洋拆	七錢二分二厘
錢拆	一千二百文
本洋	七錢八分
八開	一百十六文
小洋貼水	每角十五文

銀行實存銀根 昨六月二十日

禮拜六本埠各銀行與錢莊實存之現銀洋及大條銀總數經本報詳細調查特揭於左

匯豐銀行存銀一千四百五十萬兩 洋四百五十一萬元 大條銀七十四條

道勝銀行存銀五百十二萬兩 洋五十六萬元 大條銀二百〇四條

麥加利銀行存銀四百〇六萬兩 洋一百八十七萬元

德華銀行存銀五十八萬兩 洋二百八十八萬元

正金銀行存銀七百一十五萬 洋一百八十二萬元

花旗銀行存銀一百三十五萬兩 洋四十四萬元 大條銀五十六條

東方銀行存銀三百八十六萬兩 洋九十五萬元

和蘭銀行存銀一百三十六萬兩 洋一百萬元

華比銀行存銀一百二十七萬兩 洋九十二萬元

台灣銀行存銀八十萬兩 大條銀一百七十九條 洋六十萬元

通商銀行存銀三十萬兩 洋一百萬元

中國銀行存銀一百〇五萬兩 洋二百十萬元

交通銀行存銀三十五萬兩 洋一百二十三萬元

各莊街底存銀八十萬兩 洋八十萬元

▲以上共存現銀四千七百四十五萬兩 現洋二千一百六十八萬元 大條銀五百五十三條

（按本報之查倉銀根悉根據各銀行之西文報告譯錄其存數較為詳確）

驥雲氏 消痰聖品

●外埠如由民局購辦須郵局先發一函為憑●本廬分設杭州陳列所●天津北門獅子胡同忠成棧內

農工商部註冊改天馬商標為記其藥儘可信化學名家化驗有珍珠龍涎香茄楠香異化州賴園吐瑞橘紅等貴品方是的真始創須知藥品非他物可比若誤購偽藥服後受害則悔之晚矣安得不慎耶茲恐治症尚有未悉之處特再詳明如左五勞七傷諸虛百損房勞過度破金見紅病後肺虛病因咳遺精久咳不愈呼喝氣急痰塞聲嘶乾咳無痰久咳成癆嗜烟傷肺痰迷心竅舉止失常老年痰中少年痰厥各種痰飲各種咳嗽治症甚繁不及備載如患以上諸症輕者一匣即愈十分危重者至多一料包可斷絕病根保不復發本藥室實事求是精益求精濟世情殷區區苦衷伏惟公鑒 大匣洋二元四角小匣一元二角每料六大匣洋十三元二角〇外埠來信須寫明甯波路第一百十五號最為緊要〇批發格外克己 人如已無銷路包可退還

上海盆湯弄絲業會館後甯波路口五開間門面驥雲氏總發行所啟 本廬製藥所仍在北京路德里內照常交易 分設南京花牌樓 無錫北門外 江陰巷內

前清農工商部獎照

崔氏驥製消痰牛夏乃本廬崔宗武驥雲氏始創行世自發行以來地球中外各國莫不同聲贊美有口皆碑若咳嗽痰喘血症至百藥不能奏效者只要身體未傷服後立起死回生天下愈後謝函並將原來郵局圖記民局蓋章之信封一并裝訂成冊置之案頭俾惠顧者信手披閱以存其真不意華人習凡是馳名之物必然巧偽名目彷造欺人言之實堪痛恨近因屢接中外各埠來書細述誤購偽藥每束之高閣云云本廬當即控公共租界會審公堂蒙讞員呈請英副領事蒞襄讞會判不准冒牌懲罰朋欺此後惠顧諸君須認明五開間門面

養津玉液膏 專治咳嗽痰飲氣喘

鍊雲大藥房●精製玉液靈膏●專治促咳嗽痰喘●氣喘虛等症●服後效若仙丹●真濟世之妙藥

人身百病再莫苦於咳嗽一症痰塞喝呼氣急之病本主人研究考察此種病由以良方精製養津玉液膏一神功十餘年治愈之人不可思議……

百病藥服此膏立見功效一料其病永除天下除痰止咳之藥 每料大洋四元〇此膏出世已久每日接各埠仕商謝函皆云消痰止喘……

〇今因原處房屋翻造仍遷三馬路大舞臺對面照常交易

上海鍊雲大藥房啓

龍馬精神

外埠由民局購買須由郵局來信關照以免舞弊如無靈驗包可退還大洋 批發另有定章

當此種族競爭世界若不強種何由競爭若不競爭何由國富……

上海盆湯弄絲業會館後甯波路口五開間門面崔氏驥雲氏啓 本廬分設〇〇南京花牌樓 天津北門獅子胡同忠成棧 無錫北門外 杭州陳列所 江陰巷內

滑稽不可說出

此書為著名小說家小百姓唯一之傑作搜羅近十年來各方面之社會怪狀以及一切人情滑稽之筆記載之其事實內容事實大而政府……

大秘練藥 立愈肝將軍丹

●此丹專治九種心胃氣痛服之頃刻見效●不靈還洋以昭信實郵局回購安而無弊●假冒甚多●購者千祈留意

中華民國三年六月二十一日（即陰歷甲寅年五月二十八日）（星期日）第二千三百三十五號

教育界

代論

小學校地理科之研究（續）

一當取表示特徵之材料

各國各地最近狀態之教材若蒐集無遺且不勝屈指然不能概以蒐集所得者取而施教于兒童也蓋教授之時間有限而兒童之頭腦尙未完全發育不能如地理學家研究之態度故地理教授之材料自採用最近者之中又必擇其爲各國各地方之特徵也

據佛泊爾論地理學科之性質謂教授某國某地方若但就一方面觀察之則缺於某一方面者迄不便於考察故某國某地方時必須將各方面各材料一一授與乃爲適當然小學教授地理之際不宜墨守此旨如教授生徒以某國某地方時其位置境界面積人口住民氣質言語宗教政治軍備地勢氣候物產都會交通等各方面固不可不極力考察而小學校教授之實際爲時間程度計兒童殊難負此担當故吾人還此教材之標準又必以表示某國某地方之特徵者爲必要之材料也詳玩佛泊爾氏之言則不知各國各地特徵時不能考察某國之不具有特徵故必授以表示特徵之材料使會得其特徵其非必要之材料可省略之至於此項標準之反證求之於現行小學地理教科書如南美之博里比亞是其例也現行小學地理教科書所云博理比亞位於伯剌西爾之西方內地但就博里比亞對於伯剌西爾之位置關係指示之此可爲觀察不具特徵之一例且又可爲未指示特徵之一例蓋博里比亞對於隣國之位置關係觀地圖自知畢竟與第一項標準不合因但敎以國名與位置未經訓練故也教授時首須親定某國某地方次則使會得其國其地方之特徵無令遺失其材料耳

一宜注重有關實用之材料

教育之道貴注重於實用施行地理學科教授之際所取教材亦必務求合於實用者夫地理教材合於實用之性質其類甚多若此類教材悉取無遺以供教授則教材過多必須展長其時間或令生徒强記然對於兒童施此教法令其强記不徒無益反有害焉故吾人教授地理採用材料雖在有關實用又必求合於兒童心理所樂聞者乃能使兒童獲有滿足之實用智識否則留棄不取可也茲就現行地理教科書中求得一反證之例如云我國之山脈或世界之山脈又如云我國之河流或世界之河流此類標題之下但列舉內外國山脈河流之名稱使生徒諳記不過機械的記憶而已絕無價值可言教授內外國之地理時宜將其關係一一說明爲因有此山脈而成何形勢生何河流又因有此山脈河流而氣候之變代產業之發達交通灌漑之便利以及其名稱之原因沿革等詳贍無遺則生徒庶易於記憶若但將河流山脈之名一時縷舉羅列而令其記憶之殊尠意識至教授內外地理之際對於著名之山脈河流當出以極有興趣之態度務求灌輸於生徒之心中若但舉地名令其復習以免遺忘不如授以山脈河流與人文之關係就其已經習過者反覆指陳較爲得之要之徒列地名決不能使生徒得有實用之智識也類此之例現行小學地理中甚多無暇指摘其缺點茲揭示之以說明此標準之要義耳

就以上所列之標準參照教則觀之則選擇地理學科教材之道思過半矣（完）

新聞

●潛心醫學者注意（北京）

北京醫學專門學校爲國立第一醫學學科程度與日本各醫學專門學校相等所聘教授皆中日知名之士講義悉用筆記第一年課程主重基礎學第二年以各基礎學實習爲重如組織實習屍體解剖化學分析等無不遵章辦理第三四年則分科理論臨床實習而臨床實習之所在則於附設病院行之四月中旬美國醫學調查會會長薩克遜氏躬蒞該校參觀贊賞不置近聞該校於京滬二處添招新生一班以資擴充而宏造就有志醫學者當不乏其人也

●捐資興學得獎（浙江）

黃巖縣涇淸鄉啓明小學校校長章憲傑自前淸光緒三十四年正月創辦啓明小學校迄今七載獨力輸資且考成悉居優最該邑來知事以章君熱心興學特開具事實呈請省長咨部按例褒獎茲經教育部核准發給金質二等嘉祥章一件由省長飭縣轉給佩帶聞者榮之

●視學費由縣開支（浙江）

吳興縣知事日前詳請巡按使以視學經費請於縣稅內小學經費項下開支等情刻閱屈使以視學經費係學務行政上之支出自應在縣署經費內開支云

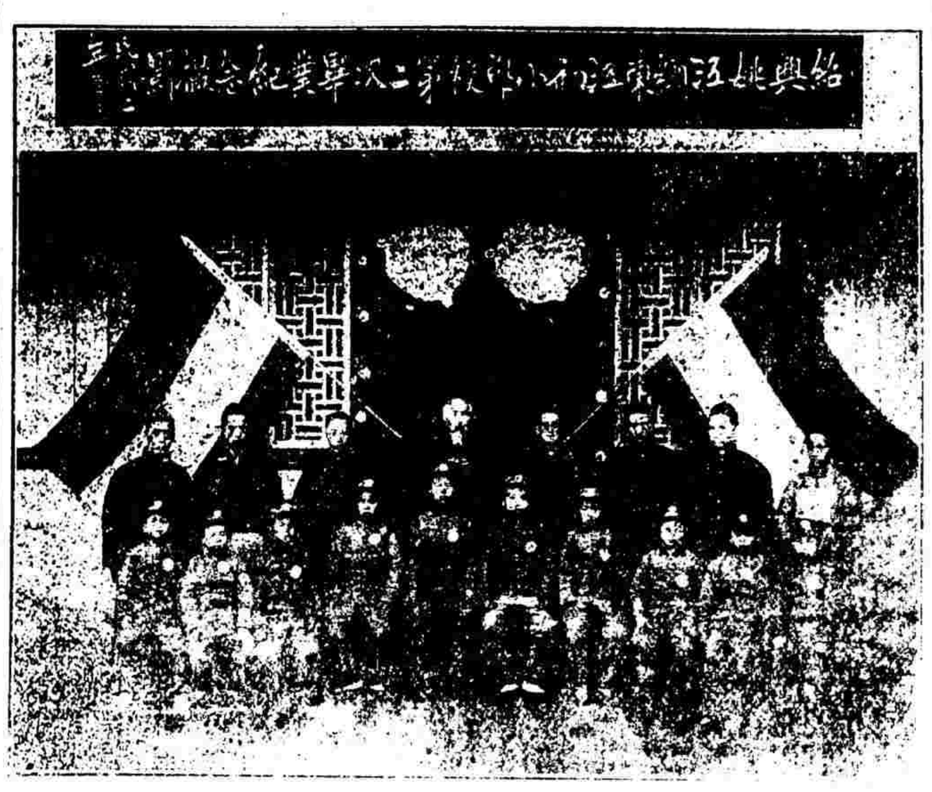

●籌辦武漢大學（湖北）

教育部規定教育進行方針本年下學期湖北應設武漢大學呂巡按使以此項大學分科爲作育人才之樞紐未便視爲緩圖刻已派員在撫院街法政專科學校籌辦一切聞此項學章教科甚繁應用教師非得專門人才不能列席一時頗難物色云

●中學擴充校舍（安徽）

皖省第一中學校原設在前淸舊署內該校校長鮑仲遠辦理有年向爲合法茲以學生源源而來不能不設法擴充昨奉倪巡按使命令已將公論報館舊屋（亦爲舊藩署屋宇）撥歸該校故現已添招新生兩班以便暑假後入學云

●私塾亟宜取締（浙江）

嘉興城區私塾林立門首張貼一紙名曰某某學校檢其課程無非千字文百家姓之類而負教育之責者亦從未過問所望有管理學務之責者稍爲注意也

●官廳簿記講習所開學（南京）

江蘇都督奉部令通飭省內外各機關咨送一二學員到所肄業連日報到者已有一百數十人日昨開學所長許星壁暨教職各員演說學生對於所長教員行一鞠躬禮秩序整肅頗極一時之盛

●學生實習（南京）

省立警察學校乙種第一班已於四月間畢行畢業現韓巡按使以該生等學術雖優經驗尙少特飭該校代理校長陳楚三督知畢業各生限一星期來省以便分派省城蘇州滬南閘北四廳實習兩月云

●籌辦商業補習學校（本埠）

惜陰公會因提倡商學特設商業補習學校刻已組織完備定於陽歷九月一日開學並得總商會認可其修業年限定爲三年定額每班一百名入學資格須年十二歲以上有初等小學校畢業之學力或初等小學校雖未畢業而已過就學年齡者課程國文（商業道德）（商事要項）（商業簿記）（商業尺牘）（歷史地理）（作文習字）英文讀本（文法）（會話）（繙譯）算學（珠算）（筆算）（代數）每學期（半年）預納學費銀十二元膳宿費銀三十元繳足入學中途插班者膳宿費隨時扣減僅附午膳者減半通學任便肄業期滿考試成績及格由校給予畢業證書造册呈報教育部農商部備案校址在上海南京路四十號（即英界大馬路）

世界語會消息

●本會往來函牘摘要

中華民國三年六月念一第一九六號　中央事務所在上海西門江蘇省教育會

▲覆靑島事務所書（第二一九四號）

（上略）第二十號二十一號報告書並新職員名單一紙茲併爲條答如下幸留意焉

一・廣州世界語星期研究所所用講義據云由區君自尼氏簡易課本譯出與本會所編之函授講義迥不相同故取費亦較廉

一・本會函授講義裝訂成册爲數較多習問考試往來郵資亦復不少新定章程全年有僅收六元者試思吾人以區區數元卽得學成一種最新之文學較諸萬國函授學校之以數十百元學成一種科學者正不可同日而語也

一・法國寓碼學會地址率上說明書種種可直接往索

一・第四次存款如數入册

一・漢譯世界語與世界語教科書並不由本會寄售

（以下不備錄）

▲無錫世界語講習部來函（第一五〇五號）

逕啓者日前承贈函授講義第二十二三期一册展讀之下獲益非淺是編派世界語之發生史及近世史洵爲世界語學子不可不讀之書其文辭之淵雅敘事之簡明尤爲學者作文模範凡我同志均宜手置一編也書此誌謝並以介紹諸同志以前講義尙缺第十九期至二十一期乞郎一併寄下茲遵照第三十三號通告第五條繼續郵匯講義費銀三元五角請卽檢收此頌進步

顧大寶謹上（三年六月九日）

●世界語叢談

▲中國語世界語雜誌之弁言（四）（巴黎刊行）

世界語之易習勝于英語十餘倍勝于德法諸語六十倍假如習英語須四年乃能粗成者習世界語只須五月也以世界語與德法諸語比其差亦然然則英德法諸語非人人所能習因其難也而世界語則人人所能習因其易也苟人人習世界語或大多數人習世界語則吾國科學之發達其速力將百倍千倍于今日矣則國安有不興者乎鄙人等欲達此目的故特聘博士多名爲本誌贊助員其著作均用新語茲略記數人如下不備載者免占篇幅也

珊佩博士　法國大將巴黎博士院會員
各冬博士　巴黎高等師範學校教授
蒲萊博士　科學博士巴黎美術學校教授
飛諾博士　法國中學校教授
斷脉博士　巴黎多藝學校教授
渥來覃李博士　法國海軍與地總工程師
阿希代功博士　飛艇發明家法國飛艇國會總理
白衣革博士　算學博士巴黎實業學校教授
覃叔西博士　物理學博士
篤博士　瑞士國京城大學校教授

立愈遺精　金剛百鍊丸

凡有遺精●必購鍊雲藥房●金剛百鍊丸●家藏秘傳奇方●咸稱天下無雙●如患夢遺滑精●服立時安康

◎今因原處房屋翻造仍遷三馬路大舞臺對面照常交易　鍊雲大藥房謹啓

補身第一品

松江西門外天主街楊兆琤拜述

鍊雲大藥房家藏世傳秘方●修合靈驗妙藥●專治梅毒花柳化毒症●效驗神速無比

愈　珠珀五淋白濁丸

◎今因原處房屋翻造仍遷北海三馬路大舞臺對面照常交易　鍊雲藥房啓

房製　胃氣痛丸

◎今因原處翻造房屋遷移北海三馬路大舞臺對面照常交易鍊雲藥房啓

快也　定價每冊大洋三角

發行所上海時事新報館暨各省時事新報分館暨代派處

中華民國三年六月二十一日(即甲寅年五月二十八日)(星期日)第二千三百三十五號

實業界

評件

一星期經濟概論

本星期商業靈活之象仍難可期又因財政困難阻礙各業之進步外港行家仍貯款以待購辦貨物各貨之需要仍不如所期之額之巨各商埠之船貨仍待設法處置此種船貨多爲洋商及各行家所有且其貨額頗巨統觀各方面情形進口業在未屆九月以前難望有實際上之進步即至九月各埠之存貨恐難即此撤盡蓋去年吸入之船貨爲額至巨此種船貨多爲內地卸賣商及販賣商所吸入者或者若暫吸入之貨一旦售罄庶有購辦貨物之望總之各埠存貨能致減少大致有裨於市面惟仍無新貿易耳目前出口業正在休息之時但因今年收穫甚豐當有滿意之貿易又况近來之匯兌大有益於出口業者也

近來匯兌現狀仍足擾亂市面且其趨勢日形轉劣惟市面貨屬平穩當二星期前有種種理足以預料銀價及匯兌之將來倘墨西哥大局未定並墨銀之供給停止至兩月之久中國銀價不特無增反致降跌至墨西哥將來之政局究竟如何此時實難預料惟將來墨西哥之政局更較今日爲惡則於該處之銀礦產額可知矣屆時銀價市面必呈衰弱之象可斷言也其時可爾擺脫及美國輸入之銀額必較往常爲巨然恐仍不及墨銀所減之額耳證諸各方面之情形皆足致銀價低廉匯兌跌落惟於中國今日之情形頗得益於目下之銀價及匯兌所謂進口業不至九月間難望起色而出口業頗受匯兌低廉之益也

大借款雖已在談判中然其簽字之期須在秋季迨大借款成立後雖於銀行存銀不無需用然仍無補於匯兌

近來棉業商况亦足以紊亂市面蓋因美國天氣欠佳棉價由是大漲至其將來之市面如何今日亦難預料但確信未來之棉花收穫必致短收至若棉織品因二三年前貿易過巨故其需要之額不無稍減統觀全世界棉市皆有貨溢於市之概大抵將來棉雖短收要亦無損棉市蓋積貨尚多故也

查本埠棉廠因棉價增昂故無滿意之商况近因中美洲棉花漲價致本埠貨價亦隨之而漲本埠棉廠股東亦因匯兌大跌均具不滿意之態度查二年前本埠棉廠所以有興盛之象者全由棉價低廉所致屆時又因匯兌高昂棉價相宜故能多進生貨以資紡織之需要現因匯兌跌落棉價飛漲故日本歐陸各國及美國等均向中國購辦生棉較爲合算如匯兌長此不漲及中美棉價飛漲不已必致棉廠備受其害

新聞

日本人之經營醬油談

潘君文安新自日本歸國出所記之日本人經營醬油談一篇對於日人之經營醬油業之資本及製造銷數調查甚詳錄其原文以餉國人

年來日人之經營醬油一業其資本之雄厚魄力之宏大足令我人特別注意者 余於五月二十九日由日支交通會幹事吉田潮舟招待員徐克兩君紹介至東京東商會醬油株式會社參觀得見其大略之內容已可以知其經營之慘淡矣 入其製造場先見有去麥灰之破麥機機形極大可容麥數十石搗力甚速麥既去灰即由升降機入炒麥釜復入磨麥機每機之能力一日可磨三十斛以上爲由麥而成粉之情形 次言大豆 則先以豆入搗豆機機之形與破麥機略同惟較大耳次亦由升降機入蒸豆釜豆既蒸熟乃和以麥粉儲諸缺少日光空氣之麴室爲期不過數日即發黴菌發黴後乃移予發酵桶其發酵桶之構造爲圓形周約二丈直徑丈餘大抵置此桶後須十二三日方可取出發酵時一日須翻動一次翻滿後照尋常提出法取之此猶屬天然的製造法也 又有賴機械力以製造者其製造法速而法更巧妙矣其法維何則完全用蒸汽機以速其發酵之作用也場內汽機極大儲藏處有數十間每間可儲醬板二十斛 用蒸汽力製造極爲神速僅三四十日即可出油所出之油自升降機移入壓榨機去其渣滓再入蒸汽鍋蒸熟之以防發黴大約其所蒸之熱度約自十八度至六十度爲率 榨出之渣滓再可作製造醬油之原料該會社執事導引極周說明極細盛言其年來營業之發達云

由是觀之醬油之製造．固不僅恃天然的．又賴機械的天然的時緩而力費機械力省而時速．適成一反比例該國人之對於此事無不大刀闊斧力爭上游查其資本有五百萬元職工數百人零買批發之銷數．日有數千元．其大宗批發則裝入木桶運輸外洋現在銷場之最旺地．爲我國東三省一帶及朝鮮台灣南洋群島等處近日該國各處繼起而製造者甚多蒸蒸日上勢力益大我邦人苟不加意改良力求推廣恐將來大受其影響矣

按日本醬油較我國製味爲濃厚．故近來頗銷入內地即如奉吉等處人．初不食醬油自日人運銷後．日見增加．近年雖有華人就地製販．以爲抵制之計然所挽回者終不抵所喪失者之多也

本埠一星期各業商况

金融 本星期進口業雖無進步而出棧頗屬滿意如照目下之出棧情形自此蒸蒸日上必於貿易大有裨益現中國行家及洋商皆不願訂購新貨其中原因至爲複雜本埠於數日以來積存之船貨爲額至巨中國商人方面之財政情形現已略有進步且對於外港行家之信用已孚並已有大宗之貿易所慮者此種佳狀未能持久耳目下出口貨極滯但茶葉出口至爲滿意絲繭貿易已較前時爲優將來或恐更形優美蓋近來匯兌跌價頗有益於絲業者又因各種原因致穀類貿易未能靈活然此業不久必有起色本埠各銀行存銀與前屆初無少異據本星期五之總額計存銀四千七百七十萬兩銀元二千一百三十萬元大條銀五百十三條中國各銀行如中國銀行及通商銀行計存銀二百三十九萬兩銀元四百七十三萬元

匯兌及銀價 本星期匯兌極弱本屆匯率跌落八分之三(指便士)二日前竟無紙幣出口即今日之出口總額如上海及他埠皆不甚巨每日投機業例有小額之買額緣此積弱之市面稍得其益且需要額亦因之而巨惟因市間積銀過多市面不無稍弱查匯率之跌乃由銀價低廉所致 又本星期銀價市面亦屬考其致弱之大原因實由印度風災消息所致孟買市面亦弱大致倫敦市面亦復如斯如本埠出口之缺乏及投機業之購買以致本屆銀價計跌八分之三(便士)

股票 近來藍格志股票仍爲市間視線之所集前因藍格志煤油產額大減票價即跌落六分惟收盤稍優計漲出三分本星期紡織股票初無大宗之交易價則尚平股票市面之交易甚有限

棉花 近因天氣轉優中美洲棉價略鬆據最近消息產棉各區域天氣均已轉佳最近紐約市價十月份爲十二元七角二分十二月份爲十二元七角七分利物浦跌價甚巨前竟跌至七便士七十二至昨日(星期五)始漲至七便士七十七 查本埠存棉極少所有上等棉花均已裝運出口或被本埠廠家所收買本埠所存之貨多係劣品價亦較優者爲廉日本廠家似有缺貨之象並皆欲至本埠購貨現因中美之市面及匯兌之現狀如此日本頗欲購得大宗之棉貨即屯積之家亦欲乘此機會藉獲餘利也

棉紗 本星期印度棉紗皆有二千包之交易此種市况仍不能名爲靈活日本紗市面不甚靈活貨價已跌落五元(日元)因大阪市面衰弱致本埠日紗市面亦受影響本埠日紗積存仍巨聞本廠紗亦有三千五百包之交易收盤市價較平均額跌落一兩又因日本紗市面衰弱致本紗亦無起色

疋頭 本星期疋頭市况仍有進步惟新交易甚少出貨頗速又因英國廠價與本埠市價兩相懸殊致洋商與中國行家不能營巨大之業進口貨大受低額匯兌之累惟疋頭市面大概尚稱滿意拍賣亦優怡和除十磅原色布外各貨之價皆已略增公平貨價亦均轉優尤以夕發布爲最元芳存貨略增原色布及粗布價皆低墨西哥布平細斜紋布路高漂白布及雜項白布皆低元洋緞泰西緞及洋紅布均已轉昂羽毛羽綾均較前星期爲漲拍賣貨出棧甚滿意

專件

中華民國二年通商各口華洋貿易情形總論(續)

隴秦豫海鐵路閏上年九月間與比國公司訂立合同准由該公司發售五厘利息票法金借款二萬五千萬法郎該線往來東西係第一之要道經過甘秦豫蘇四省其起點即自甘肅之蘭州直達西安潼關要地與已設之河南鄭州(該處超越京漢鐵路)開封鐵路併合再由開封軌道稍南至徐州(該處超越京滬鐵路)濱海爲終點其地現在尚未勘定有謂擬在海州濱海之北有謂擬在通州距上海約七十六英里或距通州折東二十英里之海門該兩處均在蘇省揚子江口之北西段自張家口綏歸化廳延袤至黃河之河口分支以達內蒙該路工料全係華商獨力承辦其中情形頗可注意聞本年底可造至大同府八月間傳聞政府又與比公司訂立同成鐵路合同計長九百六十英里之譜共借英金一千萬磅以備推廣自大同迤南山西中段直達潼關以便連接隴秦豫海之幹線或聽該公司自主由西南以至成都再開有由該路東南至重慶轉西南以聯滇省之說一旦大計能成則自安南之海防經中國之西部直達京師以北各處則富庶之區縣即閉關自守今則脈絡貫通商務發達不妨拭目俟之前清宣統三年五月湖廣鐵路借款既成計英金六百萬磅以備建築湘鄂以達川漢鐵路之鄂段後再展至重慶成都爲止奈彼時國中不靖政治未定又逢亂事以致進步稽遲各段工程師年初始行派定德國承辦之漢口宜昌路線美國承辦之宜昌夔州路線現均測量逐節進行大約來年四月可望開工英國承辦之武昌以南至長沙一段測勘已畢一俟購地就緒亦可開工約須五年之久便能造至湖南省界俾與粵漢幹路相聯粵路於五月間已造至英德縣八月間造至沙口相距粵省城垣計長一百九英里其北部之橋梁測量及開闢山洞三項工程現已前進所有已成各段之路及三水支路開車往來客貨載道日益興盛粵之西南鐵路來年二月又與中法實業公司訂約興築自北海西邊之欽州至南甯鐵路並經過鬱江百色廳及雲南之曲靖府等處以達雲南重慶路線又於十二月間由寶林公司訂西南幹路之約自沙市對面揚子江一段爲起點該路經過常德會合長沙支線入辰州貴陽兩府俾得聯絡黔省西南與義府之欽州曲靖路線津浦南段鐵路經此番戰事雖有阻但地處富厚恢復不難利益已見德州至正定一段開添支路以便東西兩方得接京漢幹線中英公司之浦信鐵路借款計英金三百萬磅合同閏於十一月間業經政府簽押該路自烏衣起經過廬州府六安州正陽關等處以至信陽與京漢鐵路會合東三省及北方鐵路長吉接展至圖們江之回甯一段又自吉林南至海龍府轉西至南滿鐵路開原縣一段據報均已測量黑龍江愛琿附近哈爾濱之區連接東清鐵道並齊齊哈爾連接洮南府及洮南府東路兩線一至奉天之北開原縣二至奉天之西新民府均有接續之議 (未完)

江蘇出品協會開幕記(二十)

籌備巴拿馬賽會事彙錄

社會經濟部男女大小各學校學及個人等之各紙堆刺繡筆畫人物山水花草雜物計四百餘架光怪陸離五花八門令人目迷神眩功夫之優劣各有不同蓋成績品非真耶僞耶非局外所能知也 教育部如上海女子中學刺繡貓圖女子職業學校朱志蘋刺繡山水屏條四幅無錫楊雲秀富貴長春繡鏡片無錫蔡瑞清老少年竹菊繡鏡片上海蘇本喦堆絹四季花小屏美則美矣惜尚欠工夫較之生春軒大相逕庭雖然女界能如是亦難能可貴哉無錫方德貞桃花繡鏡屏大小三方頗爲酷肖工繡女學校杜毓貞不肖子之遊戲圖極受研究家庭教育家之歡迎謂此亦係輔助之一端也蓋繡二小童流鏈遊戲而冠以不肖題目也武進鄭幼貞卜棠各繡山水斗方一幅尚好工繡女學校周清蘋刺繡花鳥圖一方活潑異常觀者稱許省立第七中學校生王德裕羽毛寫真二幅頗佳又徐德煥等羽毛寫真十數幅亦頗不弱上海澄衷學堂毛筆畫成績品十幅省立第二工業學校長江水道改良圖四幅各種雜圖六方無錫縣立乙種工業學校圖畫各種人物花草十二方省立第二女子師範學校圖畫十方頗佳省立第三中學油畫成績品六册頁上海女子中學繡荷花屏大小計五方尚佳女子刺繡傳習所之刺繡山水兩大方極受展覽者嘉許無錫繡工會佩竹繡鏡片桃柳繡鏡片等五方亦能出人頭地而花草翠條片兔白鴨雞雞如生聞該會以陳列之寶書街宏茂昌線褸等件頗不滿人意蓋會場舊式襪樣之陳列者計有二家同以宏茂昌爲號者魚目混珠真僞莫辨惟審查者以無錫人陳□履昌所設之宏茂昌被浦東人韓榮堃控渠冒牌訟案未了按照出品條例不准同一名號以免混雜現預備交評議會討論如果該襪確有赴賽之價值以韓榮堃所設之宏茂昌爲前提其餘有相等之同號者須另加別種記號云

▲廣西賽品 廣西賽品至昨日始陳列就緒茲將其各特產品及著名製造品并大宗出品彙錄於下(八角油)爲廣西特產每年銷出外洋平均關平價銀十四萬兩爲藥用爲防腐劑用爲化粧品用(桂油)廣西平南桂平等縣盛產玉桂用以飯油爲藥用香料用(艾粉)由大楓叶熬液結晶成粉爲製冰片之原料(天蠶絲)即野蠶食水楊柳樟烏桕等樹叶其絲堅韌入海魚網策馬鞭多利用之(草菰冬菰)均菌類可食者味同香蕈蕈佳品(金花狗魚)有四足前足有指如猴後指趾似狗頭身似鯨而尾不歧音如兒啼身多脂滋味美性溫不易捕得天旱則上陸蓋兩棲類云(蛤蚧)定喘壯陽其精在尾年老體弱者浸酒服之最爽精神其他各種貴重出品說明另篇再記

調查報告

▲滬甯鐵路一星期營業報告

(六月十三號以前一星期)

	民國三年	民國二年	比較增額
客票收入	四八•八五三元	四八•〇六七元	七八六元
運貨及雜項收入	一八•九〇〇元	一七•〇〇一元	一•二九〇元
收入總額	六七•七五三元	六五•〇六八元	二•六八五元

▲上海英界電車公司一星期營業報告

(六月十七號以前一星期)

	一九一四年	一九一三年
實收	一七•九五四元六四分	一九•〇六四元九九分
搭客人數	一•〇五二•二〇一人	一•〇一八•八八五人
行車里數	六六•七一五里	六四•四二三里

上海股票行市

六月二十號

公司	結盤	公司	結盤
藍格志	四十九兩二錢半	又	五十兩
又	四十九兩	怡和紡織	一百二十七兩
又(六月份)	四十九兩	廣業公司	九十二兩半
又	四十九兩半	彙司公司	二十二元
又(七月份)	四十九兩	電車	一百一兩
又	五十兩	上海紡織	一百七兩半

人患耳聾●有此蓋世奇方●謹告同胞●服後立聰神效●請速購試●良藥天下無雙●不靈欺人●罪我惟天
安大生洋行經理(松江路一號)

報餘叢載

游記

東遊漫錄（鄭保燊）（續）

（四）經費　本校經費由東京市內支撥。常年一萬三千五百元。職員二十二人。每人每月薪金二十九元。住宿費五元（因校內無寄宿）。學生供給費。每人每年一元六角有奇。筆墨紙硯雨傘草鞋醫藥品校外教授品奬品悉行在內。依一千百七十三人分配。每人僅十一元餘。視東京各校爲節省。

（五）訓練　以正直樸實勤奮爲主。至屬諸外觀而難於實行者。本校所不取。蓋理學生。取積極主義。甯使奬過於罰。俾得保存其廉恥。

（六）衛生　學生多貧家子弟。鮮言清潔。本校特設浴室。每日由教師導引。令各自洗濯。至於女生頭髮。亦由校中爲之櫛沐。總以清潔强身爲主。

校長言畢。卽導予等參觀一周。校舍雖陋。而足敷用。教授亦具見熱心。予等因叩以兩事。

（一）特設低能兒級。是否合度。（緣東京小學。有設低能兒級者）

答。所謂低能兒者。必其身體之某部分有所損壞。唯所損之點。各各不同。强聚一堂而激育之。其害與不分低能兒級者正同。欲求合宜辦法。非人自爲級不可。此又勢所難能者也。

（二）貴校無寄宿舍。遠道學生如何。

答。遠道學生。亦係走讀。唯最遠不過四里。尙無所苦。

參觀畢。遂離校。

今諧彙錄

古人有軒渠錄調謔編等作。傳之數百年。遂成寶貴之物。今世諧談。一經輯錄。可得鉅觀。數百年後。必有珍爲鴻寶者。海內投稿。尤所歡迎。

六郎

東臺有秀才行六者。出入官場。驕其鄉黨。或爲咏曰。走遍官場已二回。六郎滿面笑容堆。才叨縣令生辰酒。又蝨分司上匾杯。衣服假來長短窄。語言拖出奐焉哉。年家帖子須珍重。多少貪緣博得來。

學嬾

有人向張天師學嬾。踵門請見。以背撞門。門者怪之。以告天師。天師自開門。覩其人。其人仍以背向內。口稱特來學嬾。天師問何爲以背相見。其人曰。倘天師不肯教。則舉步卽行。可省一轉身之勞也。天師曰。爾道已成。我將受業。何學爲。

南無

僧家讀南無二字爲那摩。有秀才詰僧人何故別讀。僧言亦如秀才之讀於戲字也。秀才家於戲之後。貧僧少不得要南無。

文苑

杭徐珂仲可

●純飛館詞

定風波

曲曲迴闌徙倚頻。無多芳事易成塵。絮落花飛天亦醉。憔悴。眼前都是可憐春。錦瑟華年誰解惜。顏色。鏡中翠笑自溫存。怕有簫聲來別院。吹怨。黃昏欲近更浮雲。

江南好　望汀舟中

鄉路遠。西望不勝情。山挾大江奔日夜。樹籠平野混陰晴。秋夢短長亭。

臨江仙

過盡歸鴻來盡燕。秦關消息漫漫。柳絲曾與縮征鞍。小樓何處。憔悴玉笙寒。碧樹無情花自好。飛飛胡蝶成團。香風彈指又春殘。天涯回首。斜日滿屛山。

秋夜雨　哀夏粹芳觀察瑞芳

笳聲拍斷天如墨。空庭今復何夕。人過平。魑魅喜。驀地又罡風吹急。匆匆解脫還千古。待問誰新舊消息。淋雨和淚滴。更夜半山陽凄笛。

遊藝錄

●圍棋新局

小野田千代太郎（初段）

先柴山文吾（初段）

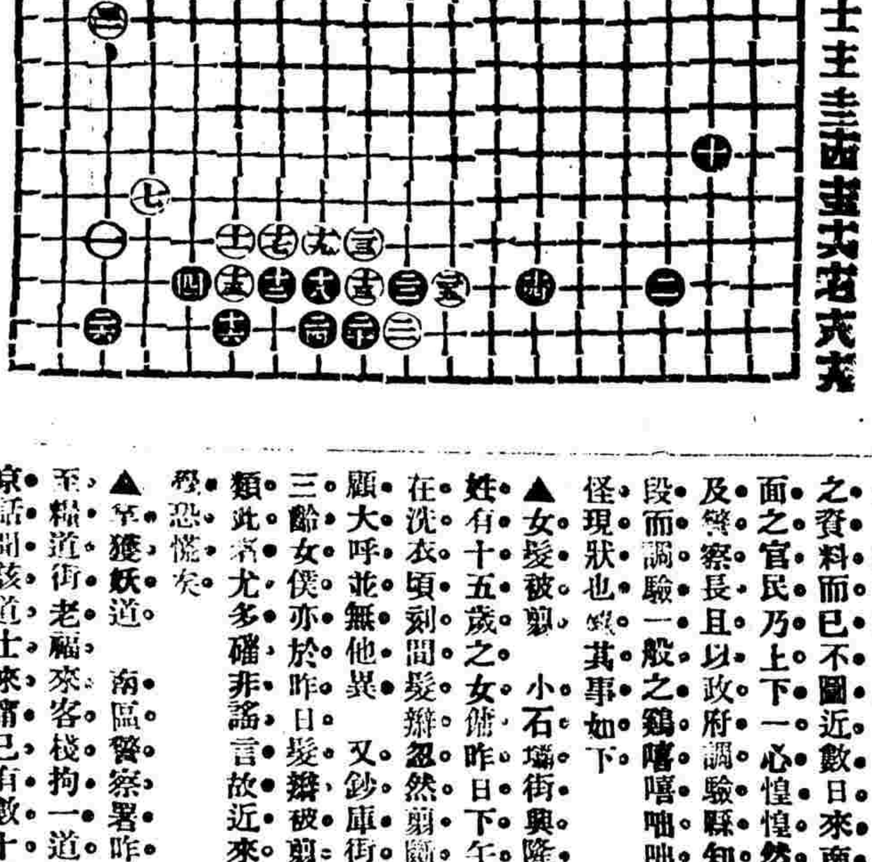

象棋遊戲新局

（第二次徵答）

砲打漢陽

（紅先黑後）

創擬者　顧鑑　謝俠遜

題詞

紅棋以◎爲誌　黑棋以○爲誌

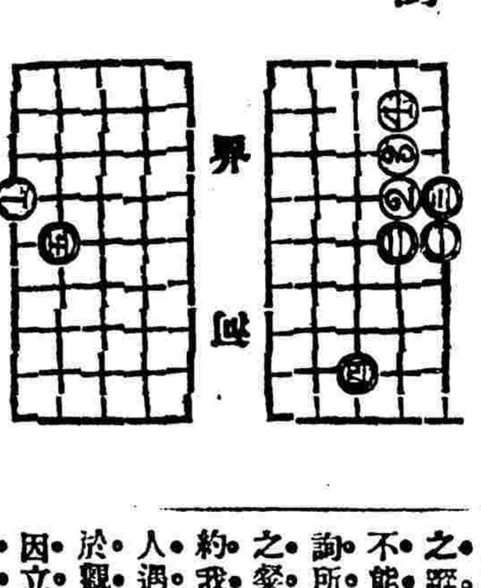

紅一總司令　紅二衛士　紅三衛士　紅四過山砲　紅五民兵

黑一漢陽城　黑二清兵　黑三清兵　黑四清兵

（附說）是局係排演收復漢陽故事結局全係紅勝特此聲明

新聞屑

●和尙自由結婚

四川酆都天坊居戶李某之婦。日前出外不歸。李四處探尋。杳無蹤跡。不得已歸而獨睡孤枕。對孤燈。寂寞凄涼。如和尙之住單房。而已詎料該婦好佛性成。居刀放下。早與火神廟某和尙結不解緣。某日大和尙方與該婦擕手同行。由某渡船誕登彼岸。居然宜爾室家也。著不意諸佛菩薩醋意頓生。暗使其夫先登彼岸。遂將大和尙扭獲。和尙言共和民國人人自由。我和尙亦國民一份子。獨不該自由結婚耶。況係二人同心。並無勉强。有何不可云云。李某見其直認不諱。乃一併扭往審判廳鳴冤。不知推事官能聽其自由結婚否。

●南京出怪

本欄前誌之白門百怪。屢亦鄉愚好事爲此粧神弄鬼之談。以供我曹新聞屑之資料而已。不圖近數日來。南京一方面之官民。乃上下一心。惶惶然惟恐不及。警察長且以政府訓驗縣知事之手段。而訓驗一般之鷄。嘻嘻咄咄。何來此怪現狀也。姑紀其事如下。

▲女髮被剪　小石壩街與隆巷內朱姓。有十五歲之女傭。昨日下午一時。正在洗衣。頭剪間髮辮忽然剪斷落地。回顧大呼。並無他異。又鈔庫街許姓十三齡女僕。亦於昨日髮辮被剪。而連日類此者尤多。確非謠言。故近來居民益恐慌矣。

▲聖獲妖道　南區警察署。昨日巡邏至糧道街老福來客棧。拘一道士。口操京話。聞該道士來甯已有數十日。常在貢院空場前畫符治病。並剪紙人。釘於牆上。且有血迹。聞已押解總廳嚴訊矣。又偵緝隊昨在漢西門外拿獲道士二名。並木箱兩支。內儲鷄鴨羽毛紙人竹剪等件。一並押赴警廳訊辦。說者均謂此等道士爲白蓮教之遺孽。倘望賢有司嚴密查務。絕根株。勿使蔓延。人民幸甚。地方幸甚。

▲調驗鷄羣　警察廳長王桂林。因甯垣近日謠傳居民所飼之鷄羽毛悉被剪去。未經目睹。殊難憑信。特傳諭各分署轉飭居民。將被剪之鷄送廳呈驗。各署長已遵照辦理。並聞東署東花園地方一及舞女子長髮被剪。其牢亦飭來廳候驗云。

●北京出鬼

北京有綠格子少年者。某書局之排字工人也。某書局以印刷爲業。工人朋夥因假協資廟中爲一部分工人之寄宿舍。中于張根生者。甯波人。去年始由滬到京。年少貌美。雅事修飾。居恆喜衣綠格子布衣裳。因以得名。某夜同居工人忽于睡夢中聞叩門聲。驚起開門視之。閃無人跡。因出院覘視。驟見一黑物衝過。跳上屋頂而逃。羣以爲狗。然不應翹健如是。乃各疑訝。歸屋亦無他異。明日夜中衆人夢醒。獨不見綠格子少年。因又疑怪。彼此互詢。蓋臥時少年固在屋中。而門閫又如少年竟從何而出。正在尋思。而叩門之聲又起矣。衆因相顧失色。以爲昨夜之怪物今又來矣。乃各蒙頭堅臥。不敢起。而叩門之聲更緊。中有膽較大者。高聲叩誰。外聞應曰我。衆戰慄益甚。然外間已破扉而入。衆視之。乃張根生也。因益怪異。逼視之。見張面色如土。綠格子衣服已遍污泥。土聲顫氣微。倒臥於榻。衆就詢其去來之蹤。且怪其何故至是。張乃哀聲曰。我不能活矣。我今乃遇鬼。衆聞之大詫。爭詢所以。張乃斷續而言曰。我前日所遇之粲者。今晚我將臥時。彼忽飄然而來。約我偕至其家。衆又爭詢所謂粲者何人。遇於何日何許。張曰。前日晚間散步於觀音寺街。有某洋貨店唱留聲機器。因立而聽之。驟見一婦人粧飾淡素。引我之目。乃相偕以行。彼卽詢我曰。汝是張根生否。我曰然。彼乃絮絮覩我與彼同居。可以使我溫飽。我倘躊躇未決。彼卽約我同至其家。我因詢其住址姓氏。彼自言爲湖州李侍御之妾。不容於大婦。現居於梁家園。我漫應之。臨別時彼脫腕上金鐲一副見贈。衆又詢其金鐲何在。張乃于枕畔取出。衆視之。蓋草繩作鐲狀。衆益惶駭。因詢張曰。昨日去否。張曰。昨因事未去。今日彼竟親來。强我以行。衆遂疑昨日之黑物。或卽張所遇之粲者。於是人人爭詰以今夜之事。傾耳以聽。張因言曰。今夜偕至其家。其家屬雖逼窄。然頗修潔。彼出酒飯要我共談身世。漸涉於邪。因留宿焉。中夜斗醒。覺寒氣甚重。仰視床頂。疑有月光。歸入。又時聞風過葉戰之聲。因而疑付。彼亦同醒。我因漫詢之曰。汝人耶。抑鬼耶。不圖語猶未了。而彼物然大怒立起。而責我曰。我以一片真心待汝。竟啓汝疑。汝誠負心哉。言畢。連摑我頰。我方宛轉呼痛。斗覺人屋俱渺。定神再視。我蓋偃臥於樹下耳。因卽狂呼。適有車過。乃忽忽乘之以旋。此我遇鬼之始末也。言竟。遂漸睡熟。忽門者入告門前有一人力車索錢。謂由梁家園乘來者。衆乃出錢使去。嘖嘖稱怪不已。從此綠格子少年形神昏瞶。時語衆曰。彼婦又來就我矣。乃作狎褻之狀。如此者半月。庶瘠不復類人。衆因送之南旋。聞在火車中。仍作此態。及將登舟。衆見其作依依之狀。望空拱手作別曰。後會有期。珍重珍重。後有送者由滬回京。言張在舟中一切如常。絕非在京之狀態。人皆謂張殆遇鬼也。

投稿俱樂部

▲杜鵑芍藥詩鐘披露

值課　吳康仲　杜文埜

（種類）山水……花卉……人物

（規則）用上等宣紙長七寸寬九寸之橫幅單款壹筆以二頁爲合格

（截止）一月

（贈品）時事新報館出版各種書籍

（投寄）蘇州大石頭巷張劍初代收

甲等一名　髮漁
淒清枝上三更露　淡蕩階前四月風

二名　楓江漁叟
蜀殿一聲寃濺淚　謝階千葉任風翻

三名　鄴厂
鳥語撥心花濺淚　春名埜尾客題詩

四名　還安
畧託春心花解語　猜詳埜尾酒同名

五名　亦奇
客中不怨都成怨　春去無痕尙有痕

六名　蘅裳
啼月千枝紅濺血　醉霞一枕綠鋪茵

七名　搖鼓客
是鳥是花同薄命　稱臣稱帝總風流

八名　百川
西蜀千年留怨魄　廣陵三月憶仙姿

九名　思无于
芳草尤憐空染處　好花最苦是將離

十名　尉公
三更淚濺燕脂血　四月風翻蜀錦痕

十一名　凌鴉阜
望帝催殘三月夢　侍臣醉倒百花叢

十二名　許登良
花映春山啼鳥外　人逢傾國賞心時

十三名　潘定思
嘸紅血染枝頭艶　醉粉香留埜尾春

十四名　許銘常
烏能歌舞花能語　金帶腰圍玉帶痕

十五名　了塵
雨如烟裹寃頻訴　春到梢頭醉欲眠

十六名　韻宜女史
無限春心迷舊恨　一欄花韻賞新

▲劍初徵集舊郵票第二次揭曉

朱鑑雲　贈香豔小品一册新說林一册

陸霞孫　贈小說月報一册金絲髮一册

王光奎　吳廷　以上二名各贈新小說一册

陳孟期　竇耀文　李鐵英　吳肇修　以上四名各贈信筒二十枚

此次共收八名。贈品均已交郵寄奉。卽布查收可也。再如有續惠者。中國郵票不論前清民國。除紀念欠資兩種外。凡係半分一分二分三分四分五分六種均不收。外國者不拘。錄取者當備贈品報酬。函寄蘇州大石頭巷張劍初手收。郵資務須粘足。特此聲明。

▲石湖釣叟徵畫

戒鴉片新法　雪垢丹　每袋大洋三角　上海洪德里夏新公司

耳聾　遷移三馬路大舞臺對面　上海錬雲藥房謹啓

●中華民國三年六月二十一日（即甲寅年五月二十八日）（星期日）第二千三百三十五號●

吉林延吉地方檢察廳張武軍先生原函 上海五洲大藥房錄登

證明自來血確能 康復元神 —— 輔助腦筋 已得身體上實驗

上海四馬路棋盤街轉角 即遞 五洲大藥房 啟 吉林延吉地方檢察廳 緘

敬啟者鄙人服官有年以勞得氣血兩虛心神耗弱夜不成寐等症前在長春特購服貴藥房人造自來血數瓶遂獲痊愈濟世之惠殊未忘近因調任延吉未得函表殊功適因案牘勞心舊症稍作而延郡地處極邊商業不盛無代賣此藥者並閱報載貴藥房所製之第三集保醫書又新出版用特肅函奉瀆祈即將此書惠寄一冊並將大瓶自來血拆合大洋實價每打需洋若干每打寄到延吉需郵費若干共該大洋若干始能郵寄大瓶自來血一打祈詳細函示以便匯洋購買貴藥房素以濟世爲懷諒不至煩瑣辭也引領以待務祈賜覆爲禱此請

五洲大藥房諸先生鑒

覆函寄吉林延吉地方檢察廳檢察長張武軍收

張武軍謹啟

強種精血丸

總發行所 上海四馬路中英大藥房

精血丸如戰時之救護隊

生精之料血也生血之料血球也人之健康與否及其生育存在之有無均關此二端以保存吾設二端缺乏立見面黃肌瘦眼珠發黃胃呆便秘精神疲敗不速療治則精增腦系衰弱心臟虧損胃弱疼痛眼花心跳坐臥不安呼吸亦漸短促所謂由虛成損由損成痨蓋具血力不能滋養臟腑精力不能固助全身至有弱疾叢生之害鋤成先治其標不曾以藥領入痨瘵一途勢無收效之日精血丸之命名即使閱者知其療治病根之良劑丸中確含有充分滋陰補血培精開胃之養生料使服者血球增健新血驟生精液充溢腦髓完健內而由枯轉潤外而由潤轉強枯朽之形一變而成燦嫩誠有出死入生之功令人莫測之妙然亦半由精深之經驗半由配製之合宜使其自然收美滿之效果故在英美諸國銷行之廣幾成人所必備之品並有貿頌此丸之名如戰時之救護隊尤足見其滋補之益近來流行中國亦爲試服者稱贊謂服一日足抵參茸十日之功足見精血丸之價値實非他種補品所可同日而語也

定價 大瓶一元二角半 小瓶七角五分 每打十二元 每打七元二角

男女愛情之媒介

（上路）余患口臭將近十年西醫謂炎氣所致服遍中外藥無一效者每逢親朋宴會偶或對人談笑人多掩鼻因而男女愛情有如冰炭閨新閒報上海盆湯弄大街人春馨室主人餘年氏祕方口臭仙丹去冬託舜卿家兄賜六箱服後至今半年口臭果然全消口膩口熱亦全愈餘年氏祕製口臭仙丹眞濟世之寶筏也（下路）湖南長沙馬七里墩趙雲鄉上百辛亥四月初五投郵售價每大箱一元每打洋十元

心理生意 的催眠術治療教授

日本精神學會會長催眠術專科博士鈴木檜翁以專科名家遨遊西國道術上海擬暫留小時教授催眠之術數日可聽任便施演功效確鑿准於本日開校一個月畢業欲學者請至虹口乍浦路十九號松崎洋行講習可也

三日愈 癩疥瘡藥

每匣二角不效還洋上海英界二馬路畫錦里東首保太和啟

保太和 立止白濁丸

每瓶三角雙料半元不效倍罰上海二馬路畫錦里東首保太和謹啟

中國股票 駐滬公司廣告

本公司代客買賣收買蘇浙川粵漢安徽路股票收條及大清交通四明銀行漢冶萍股份中央政府發還蘇路有期將分願售者請持票至上海五馬路正豐街安裕泰茶號接洽

浙江 山東 安徽 江西 江蘇省國稅廳籌備處公署諄勸商民依法貼用印花稅票以享保護權利廣告

查印花稅法早經頒布凡在開通邑埠已能逐漸推行而風氣閉塞之區予今仍復觀望推原其故蓋尙未知此項稅法所取給於商民者極微而所以表示契約之信用者爲甚大也茲再摘錄稅法緊要條文加以說明並貼用者應須注意各節開列於後廣爲布告商民人等務宜加意注重凡有應貼印花稅票之件要在收受契約人責成出立契約人隨時依法貼用勿任圖省些微之稅致所立契約等於無效非但遇有事故涉訟法庭官不爲理即出立契約人亦可以未貼印花之故從而反悔圖賴使收受契約人受莫大之損失然能照章責令貼用印花則此弊自可杜絕本民政長本處長爲保護商民權利起見不憚諄諄勸導我商民其敬聽焉

印花稅法摘要

第二條 各種契約簿據分爲二類稅額如左

第一類十五種

發貨票價値銀元十元以上貼印花一分
寄存貨物文契之憑據價値銀元十元以上貼印花一分
租賃各種物件之憑據價値銀元十元以上貼印花一分
抵押貨物字樣價値銀元十元以上貼印花一分
承種地畝字樣價値銀元十元以上貼印花一分
當票價値銀元十元以上貼印花一分
延聘或雇用人員之契約價値銀元十元以上貼印花一分
鋪戶所出各項貨物憑單價値銀元十元以上貼印花二分
租賃及承頂各種舖底之憑據價値銀元十元以上貼印花二分
預定買賣貨物之單據價値銀元十元以上貼印花二分
租賃土地房屋之字據價値銀元十元以上貼印花二分
各項包單價値銀元十元以上貼印花二分
銀錢收據價値銀元十元以上貼印花二分
支取銀錢貨物之憑摺每個每年貼印花二分
各種貿易所用之帳簿每册每年貼印花二分

第二類十一種

提貨單
各項承攬字據
保險單
各項保單
存款憑單
公司股票
匯票
期票
遺產及析產字據
借款字據
舖戶或公司議定合資營業之合同

以上十一種紙面銀數十元以上未滿一百元者貼印花二分百元以上未滿五百元者貼印花四分五百元以上未滿一千元者貼印花一角一千元以上未滿五千元者貼印花二角五千元以上未滿一萬元者貼印花五角一萬元以上未滿五萬元者貼印花一元五萬元以上貼印花一元五角至此爲止不再加貼

按此條係應貼之種類其稅率價値十元以上貼印花一分二分計不過千分之一價値再增並不加貼又紙面銀數在百元以上未滿五百元者貼印花四分計不過萬分之四銀數遞加稅數愈微至五萬元以上貼印花一元五角計不過十萬分之三亦不得再加其稅可謂至輕

第四條 契據應貼之印花由立契據人於授受前貼用加蓋圖章或畫押於印花票與紙面騎縫之間如係合同兩造各繕一紙依本法各貼印花蓋章畫押然後交據收執

第五條 帳簿憑摺應貼之印花由立帳簿憑摺人於使用前貼在開首向寓年分之處將某年字樣牢寫於印花票面再依第四條規定加蓋圖章或畫押每本每個以一年爲限如過一年仍舊按寫應再貼印花作爲新立帳簿憑摺

按此二條爲貼用印花之法祇須自行蓋章畫押不必呈驗官廳手續極爲簡便

第六條 應貼印花之契據憑摺如不依本法貼用或不蓋章畫押者對手人（此對手人爲收受契據之人）須即退還責令照章辦理若任意收受該契據及憑摺於法庭上無合法憑證之效力但對手人（此對手人爲出立契據之人）願依本法第八條規定補貼印花蓋章畫押者不在此限

按此條收受契據之對手人有責令出立人依法貼用之權所以確定其憑證之效力至爲緊要必如此方爲合法否則收受契據之對手人不但失法庭之保護而出立契據之對手人且將受補貼百倍五十倍之處罰

第七條 應貼印花之帳簿如不依本法貼寫蓋章畫押者該帳簿於法庭上無合法憑證之效力但立帳簿人願依本法第八條規定補貼印花蓋章畫押者不在此限

按此條應由立帳簿者自負其責蓋帳簿爲銀錢往來之要據尤不可漏貼致有意外之損害

第八條 應貼印花之件如不依本法貼用或貼用時未曾蓋章畫押者按照應貼數目罰貼印花百倍如已貼印花蓋章畫押而所貼不足定數者照應補之數罰貼印花五十倍

按此條即不遵貼用之罰則愼勿吝惜輕稅致受重罰

第十條 業經貼用之印花票不准揭下再貼違者照偷貼之數罰貼印花三百倍

第十一條 僞造或改造印花票者按照刑律僞造紙幣例處罰

按前二條係爲揭下再貼及僞造改造者而設須於收受契據等件時留意檢查以免受欺並不可自犯

第十三條 財產成交在本法所定印花施行以前者免貼印花但遇有訴訟時仍貼按照第二條稅額補貼印花

按此條不咎既往准於遇訴訟時照第二條稅額補貼保爲稅法施行以前已成交之契據特予從寬其在施行後成立者均須立時貼用不可誤會

印花貼用須知

一各店鋪貼用印花時須將該店鋪所用圖章加蓋於印花上
一各店鋪如有須用印花可向各該處支發行所購買
一各店鋪所用賬簿均須貼用印花由各處商會隨時檢查
一各店鋪貼用印花均須照印花稅法所載種類照數貼用不得短少

各鋪戶注意

一各鋪戶賣出貨物時須開具發貨票交與買貨人發貨票內共計之數在十元以上者由鋪戶貼用印花一分在十元以下者可以免貼
一買貨之人如接到鋪戶發貨票見有未貼印花者可向鋪戶請其補貼該鋪戶如有拒絕不貼者即係有意抗稅
一當鋪應於當票內查有所當價値在十元以上者貼印花一分十元以下者免貼
一買貨之人如有向各鋪戶定價貨物由各鋪戶出具定價單據其貨價在十元以上者貼印花二分十元以下者免貼
一各鋪戶如有租領土地房屋立有字據或簿摺者其租價在十元以上應由立據立摺人在字據簿摺上貼印花二分租錢在十元以下者免貼
一各鋪戶收用各種帳簿每本逐年貼印花二分
一各鋪戶如有合資營業訂立契據者照開資本之額貼用印花於契據上
資本未滿一百元者貼印花二分
資本未滿五百元者貼印花四分
資本未滿一千元者貼印花一角
資本未滿五千元者貼印花二角
資本未滿一萬元者貼印花五角
資本未滿五萬元者貼印花一元
資本五萬元以上者貼印花一元五角

各住戶注意

一各住戶如有租屋時其租錢在十元以上者應於租摺內由租屋者貼用印花二分
一各住戶每月交付租錢時其租錢在十元以上者應由房東於租摺上貼印花二分
一各住戶如有放債於其戚友所有字據及取息之簿摺應由債戶貼用印花二分
一各住戶如有修理房物器具立有包工字據其價錢在十元者貼印花二分
一各住戶如有雇用傭僕訂立憑據其工錢統在十元以上者貼印花一分
一各住戶如遇兄弟分產及承受遺傳遺產訂立契據者照下開財產之數貼用印花於契據內
財產未滿一百元者貼印花二分
財產未滿五百元者貼印花四分
財產未滿一千元者貼印花一角
財產未滿五千元者貼印花二角
財產未滿一萬元者貼印花五角
財產未滿五萬元者貼印花一元
財產五萬元以上者貼印花一元五角

按前三項係前奉財政部通告有案茲再摘布以便共曉而免錯誤

痔瘡內服靈丹

上海彭壽堂獨秘珍珠熊胆人參蘆二十六種化痔丸每盒雙料四元單料二元如用雙料功力百倍愈後不發一試便知

此丸能治三十六種痔瘡無論生管成漏破孔穿腸臟血淋漓痛不可忍服此立刻止痛銷管生肌四圍連根脫弱完好如初妙在攻補並進故愈後非但不發且身體轉強爲醫藥不能見效連服二盒無不全愈也

痔瘡外治妙藥

痔瘡雖仗內消大丸必得妙藥外治根可永絕本堂創製熊胆痔瘡外治妙藥

專治一切惡痔用之立刻定痛消管除毒止膿雖十年念年之痔一經試用其患若失倘內服外治不過數日除根屢試奇效每瓶四元小瓶二元雙料加倍功力更藥

立愈疝氣 天下第一 良方

世界上如有疝如氣病症請君購服免得受無窮之苦此係地球中極靈之秘方幸弗觀望自誤遠埠郵購原班回件

疝氣之症皆由寒濕阻滯陰氣凝結以致氣不宜暢血不流通遂有自疝氣疝寒疝狐疝水疝癩疝等患其初陰囊腫痛小腹結硬繼則陰囊大如斗筋絡如繩痛不可忍步不能行若年久不治則變陰虧損其發尤劇本藥房積在抱負得百試百驗之秘方虔製此丸專治各種遠年疝氣以及腎囊風繡球風等症每日晚各送三錢立能消腫去痛應手奏效初起之症一兩盒包愈雖至重至危年深日久之症連服一料包可斷根○每匣洋一元○每料四元○另製包愈小腸疝氣膏●每張七角、若多年之症必須膏丸並用內服外貼見效最速更奇者將膏貼上一對時腹內氣鳴當將膀胱之寒濕由毛孔拔出不但腫消痛止且愈一切疾病

◎今因原處房屋翻造仍遷巨馬路大舞臺對面照常交易錸雲大藥房啟

患白濁者宜看

余誤交損友同作北里之遊朝歡暮宿偎翠倚紅不似人間居然天上矣詎樂極悲生竟染淋濁之症始猶諱疾忌醫致痛如刀刺寸

專治小腸氣立刻見功

原局回件無誤遠方託友最妥○立止牙痛斷根藥每瓶四角○不論風痛火痛虫痛濕痛及吸烟人牙疳等痛一搽即止且能斷根

小腸疝氣之症治藥紛紛如欲立刻見效管辨其選惟本堂所製小腸疝氣將膏大效與衆不同專治七種疝氣無論陰囊腫脹陰核偏墜諸醫東手苦痛難忍即藥此膏貼於膀胱之處陰囊立刻東小其患者失氣鳴腫消步履如初雖數十年老疝無不藥

中華民國三年六月二十一日（卽甲寅年五月二十八日）星期日　第二千三百三十五號

謹防假冒

凡真刀牌香煙必有此兩行之英字請注意

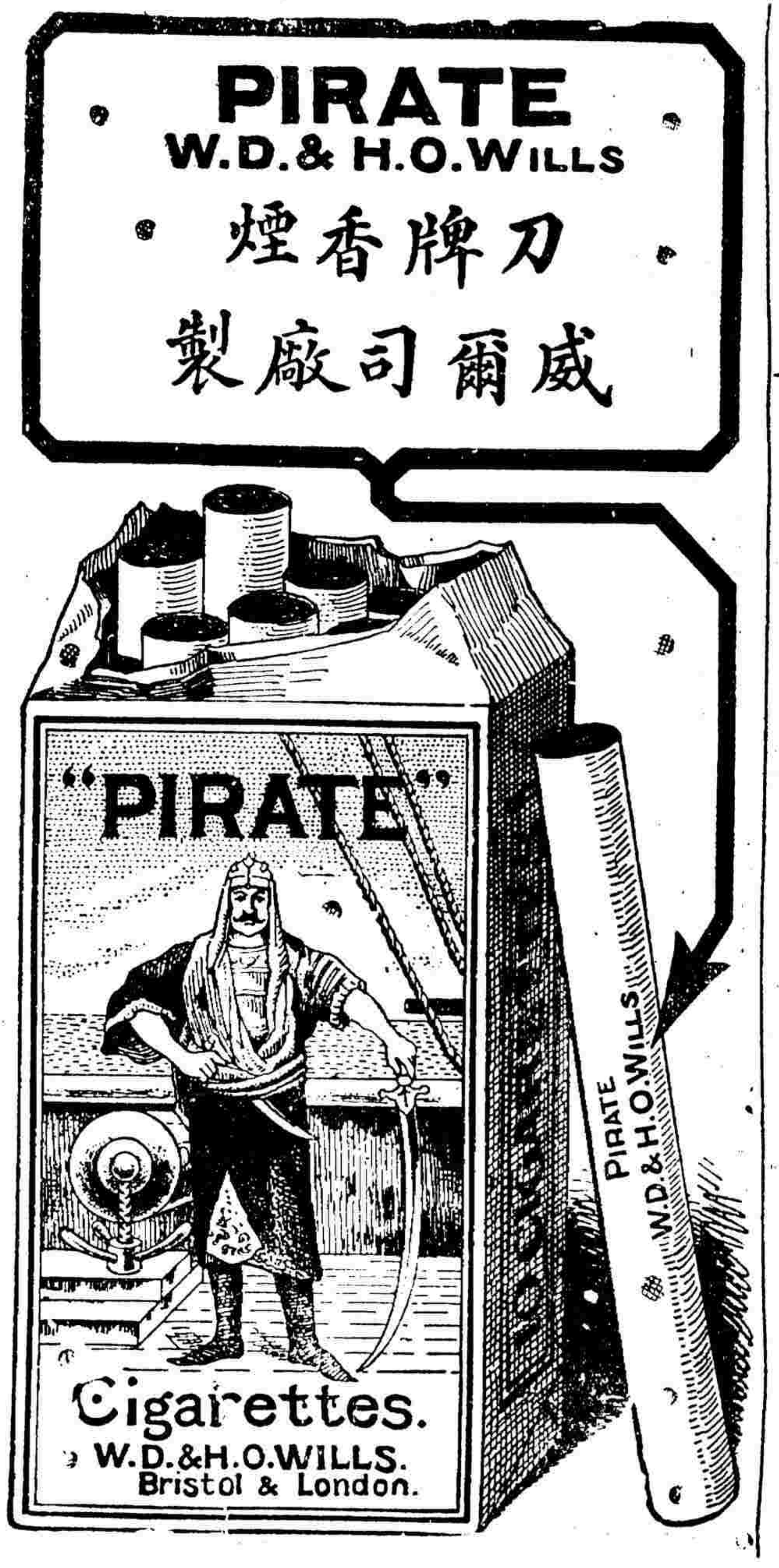

諸君嗜煙時須仔細認明如無此兩行英字卽非真刀牌凡購刀牌香煙時請常常注意免被欺騙可盡之經理家及負販人均有最著名之真刀牌香煙出售

英美煙公司啟

世界第一總統牌精神丸

張修爵君鑒定

人之失於調養猶失修倒塌之屋說

人體譬猶房屋也藥物猶木工之修補也正樑猶腦也牆壁猶精也四柱猶腰脇也分配各部之小木猶筋血也木中之蛀虫猶血管中之凝結質也然分配之小木全賴樑壁與四柱以維持猶工人得有搭脚之處以修補也世之營行所謂直達小木之修補料恐未必有此長手長脚之工師以補其損况樑壁損壞豈能以修補小木而使其大廈不倒者耶大凡新舊房屋若不時加修補則樑壁日漸員蠹蛀虫亦自生焉人之衰弱枯瘦亦猶是理蓋人之日日用心傷腦也房勞過度傷精也飲食難進傷胃也血管中之凝結質催人枯老也（**凝結質乃藏於血管內使血力收縮人易枯老催殘美少最爲神速且人人得而有之精神丸中實含有消化此質之料使服者得有不入老境之樂**）此種通病熟人無之若無簡便之補劑以調養安得望其身强力壯耶精神丸一藥確係修樑補壁之精品乃維也納大學病院之秘方對於上述人人所有之四患服之無不立見奇功緣丸中含有生精健腦開胃養心固腎活血以及消化凝結質之料以製成性極和平味亦甘美攜帶便利服不須多早經中外各大醫學博士贊爲滋補中之常食品並證明精虧腦衰神短心虛胃弱貧血面黃肌瘦背酸風濕痛諸疾食用之於病家立能見效如神足見此丸實有固本清源之宏功保康治痾之特效謂余不信請觀醫士證書便知言不虛謬

長蘆鹽運使署文牘科員于潛民君玉照

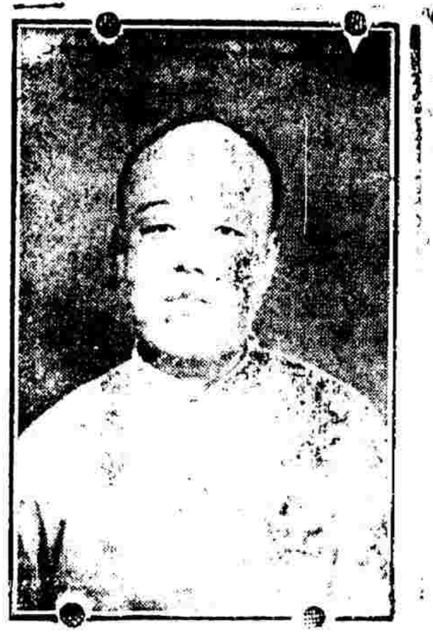

腎虛腰痠之症服後脫然無恙

中法藥房主人惠鑒鄙人體素强壯自庚子後宦游東省不愼飲遊釀成腎虛腰痠之症往往作偏墜狀彼時年富力强不甚介意邇年方覺病勢稍重動作難支遂服過中外各藥無算總未輕減去歲九月初時購得貴藥房精神丸兩瓶試服數日其症漸減於是常購常服至十月半脫然無恙足徵貴藥房之精神丸奇藥無雙蓋數年之病危而復安能不快活恩無以報特撰證書數語聊申鳴感附呈小照卽祈檢存以備登記報章以表利濟之英名專此佈謝順請道安

于潛民脫帽　三月三號

總發行所上海三馬路中法大藥房

購大瓶一瓶贈送小瓶六瓶　大瓶五元　每打五十元　每瓶內皆有贈送物品證券一張價值貴賤各有不同雖購一瓶亦有得數十元物品之機會　中瓶一元　每打十二元　索閱各大醫生證書函到卽寄

可霍然是以救人頗衆實爲當世慈航余心感焉卽郵購雙料四大瓶服法試如不及旬日病去其半續購再服數日覺已霍然全愈如此危殆之症竟獲痊愈功可嘉亦不異也特登廣告以誌大德並使同病者有所皈依　律爲湘陰曾化龍謹啓　上海河南路七號彭壽堂錄

賜顧者認明上海河南路三層樓七號洋房彭壽堂交易記數局匯銀兩購外加本費一成